



Analyses des spécificités régionales.
Le comité régional de BRETAGNE



SOMMAIRE

I. Analyses des spécificités régionales

II. ANNEXES

a) Analyses nationales

b) Synthèse du questionnaire envoyé aux régions

Remerciements

Au département Natation Course

A Olivier DUPAS pour la base de donnée.

A Joachim ARPHAND pour la rubrique «Equipement»

PRECISIONS

Suite à la présentation de ce travail lors de la réunion des présidents de commission sportive régionale, des questions nous ont amené à préciser les points suivants:

Dans la rubrique «Equipement»:

Seuls sont pris en compte les bassins couverts ou «découvrables».En effet, afin de permettre une comparaison nationale, il n'était pas possible de prendre en compte les bassins de 50m découverts et ouverts annuellement. Bien entendu, nous restons à votre disposition pour modifier les documents.

Dans la rubrique «analyse des séries»:

L'année 2008 est absente car c'est l'année de basculement entre les deux programmes. Avec la réforme du classement national des clubs, nous sommes passés à une évaluation des séries dans l'année et non d'une année sur l'autre.

Si des questions subsistent, veuillez contacter Laurent GUIVARCH (CTN Natation Course) à l'adresse suivante:
laurentguivarch@orange.fr

introduction

* **Vers une dynamique collective**

Dans la dynamique de service qui doit caractériser l'activité fédérale vis à vis de ces régions, nous avons souhaité développer un document bilan afin d'accompagner les régions dans la détermination de diagnostics pertinents de l'activité régionale.

Ce travail a pour vocation de donner un éclairage objectif sur la répercussion des politiques sportives menées dans la région avec une vision par département et par club dans certains cas.

Bien entendu, il ne s'agit pas de stigmatiser un fonctionnement, un club, un département mais, bien au contraire, ce document doit permettre de réunir les acteurs autour d'un projet partagé vers une démarche d'excellence. Dans ce cadre, vous pourrez appuyer votre argumentation auprès des différents services de l'Etat et/ou des collectivités territoriales, sur des données chiffrées remontant parfois à plus de 10 ans.

Enfin, votre aide sera nécessaire à plusieurs reprises pour apporter des précisions car nous n'avons pas toutes les données au sein de la FFN. De plus, l'histoire des Hommes qui ont fait la natation de votre région ne peut se résumer à une série de données brutes issues d'un ordinateur.

* **Comment lire ce document:**

Vous trouverez de nombreuses données brutes sous forme de tableaux, graphiques,... Puis deux rubriques distinctes:

- ➔ **Les constats:** l'objectif est d'aider à la lecture du tableau en explicitant les informations de façon objective.
- ➔ **Les conseils:** l'objectif de cette rubrique est de proposer des pistes de recherches complémentaires, des questionnements, etc.

Pour toutes vos questions sur ce document, contactez Laurent GUIVARC'H (CTN Natation Course).



Bonne lecture !

Les licenciés et leur évolution

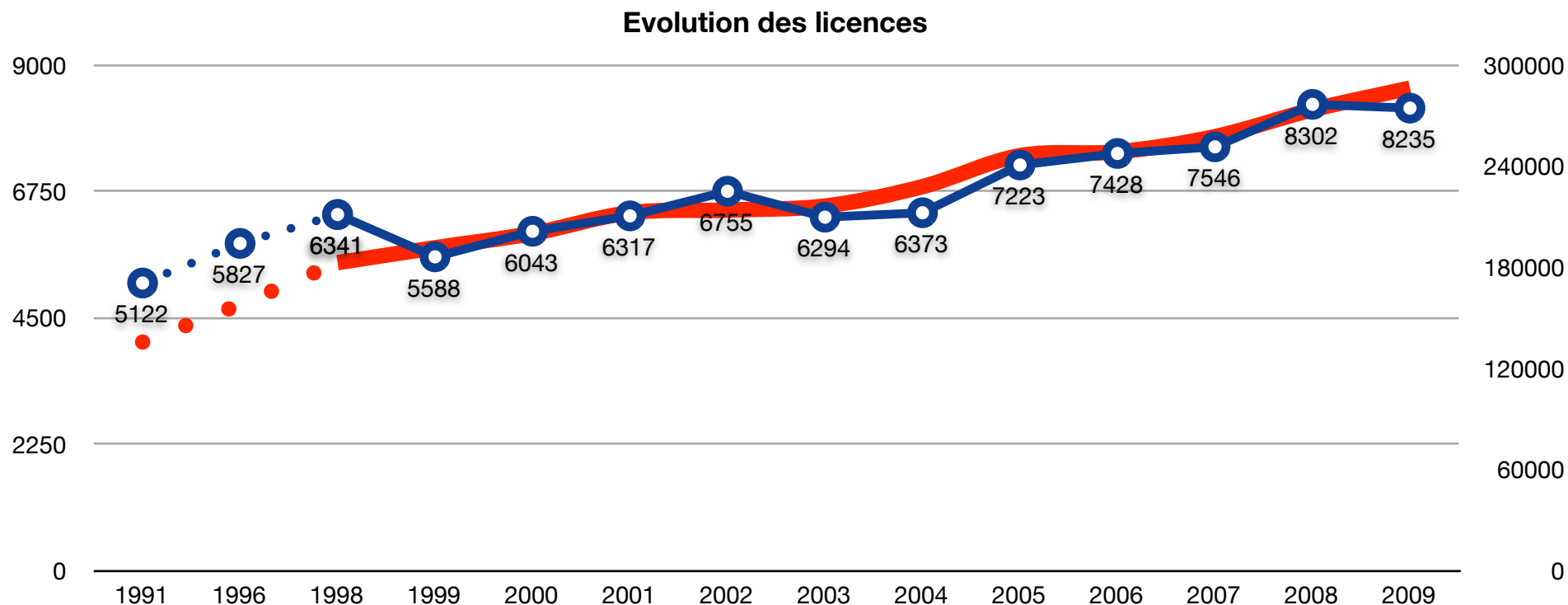

Constat:

L'évolution du nombre de licenciés semble connaître un léger fléchissement en 2009. Avec 53 clubs, le ratio «licenciés par club» est de 155 licenciés/club est faible, tout comme le taux de licenciés par habitant en 2007 qui est de 2,4 pour 1000 (pour 3 120 288 hab. et une densité de 114 hab/km², contre une densité moyenne française de 112 hab/km²).

Conseils:

- * Observer si les clubs licencient tous les adhérents.
- * Les clubs ont-ils atteint leur capacité maximale?
 - ➔ Si oui, quel accompagnement est mis en oeuvre pour permettre aux clubs d'obtenir de nouveaux créneaux?
 - ➔ Si non, quel accompagnement est mis en oeuvre pour aider les clubs à rechercher de nouveaux licenciés?
- * A l'aide des bassins d'été et de l'opération «savoir nager», ne serait-il pas intéressant de développer la natation estivale et le nombre de licenciés?

Répartition des bassins par départements

| | | Total Bassin | Découvert | | | Total Découvert | Découvrable | Total Découvrable | Intérieur | | | | | Total Intérieur | |
|----------------------------|----------------------|--------------|-----------|----|----------|-----------------|-------------|-------------------|-----------|----|----|----|----------|-----------------|---|
| | | | 25 | 30 | 50 | | | | 25 | 30 | 33 | 37 | 50 | | |
| Côtes-d'Armor | Binic | 1 | | | | | | | 1 | | | | | | 1 |
| | Broons | 1 | 1 | | | 1 | | | | | | | | | |
| | Chèze | 1 | 1 | | | 1 | | | | | | | | | |
| | Dinan | 1 | | | | | | | 1 | | | | | | 1 |
| | Guingamp | 1 | | | | | | | 1 | | | | | | 1 |
| | Jugon-les-Lacs | 1 | 1 | | | 1 | | | | | | | | | |
| | Lamballe | 1 | | | | | | | 1 | | | | | | 1 |
| | Lannion | 1 | | | | | | | 1 | | | | | | 1 |
| | Lanrelas | 1 | 1 | | | 1 | | | | | | | | | |
| | Léhon | 1 | 1 | | | 1 | | | | | | | | | |
| | Loudéac | 1 | | | | | | | 1 | | | | | | 1 |
| | Merdrignac | 1 | 1 | | | 1 | | | | | | | | | |
| | Paimpol | 2 | | | 1 | 1 | | | 1 | | | | | | 1 |
| | Pléneuf-Val-André | 1 | | | | | | | 1 | | | | | | 1 |
| | Quintin | 1 | | | | | | | 1 | | | | | | 1 |
| | Saint-Brieuc | 3 | | | | | | | 2 | | | | | 1 | 3 |
| | Saint-Cast-le-Guildo | 1 | | | | | | | 1 | | | | | | 1 |
| | Saint-Quay-Portrieux | 1 | 1 | | | 1 | | | | | | | | | |
| | Tréguier | 1 | | | | | | | 1 | | | | | | 1 |
| Total Côtes-d'Armor | 22 | 7 | 1 | | 8 | | | 13 | | | | | 1 | 14 | |
| | Brest | 6 | | | | | | 5 | | | | | 1 | 6 | |
| | Carhaix-Plouguer | 1 | | | | | | 1 | | | | | | 1 | |
| | Châteaulin | 1 | | | | | | 1 | | | | | | 1 | |

Pour toutes vos questions sur ce document, contactez Laurent GUIVARC'H (CTN Natation Course).

| | | | | | | | | | | |
|-----------|------------------------|----------------------|----------|---|----------|---|-----------|--|----------|-----------|
| Finistère | Châteauneuf-du-Faou | 1 | | | | | 1 | | | 1 |
| | Concarneau | 1 | | | | | 1 | | | 1 |
| | Douarnenez | 1 | | | | | 1 | | | 1 |
| | Elliant | 1 | 1 | | 1 | | | | | |
| | Esquibien | 1 | | | | | 1 | | | 1 |
| | Fouesnant | 1 | | | | | 1 | | | 1 |
| | Huelgoat | 1 | 1 | | 1 | | | | | |
| | Landerneau | 1 | | | | | 1 | | | 1 |
| | Landivisiau | 1 | | | | | 1 | | | 1 |
| | Lanvéoc | 1 | | | | | 1 | | | 1 |
| | Lesneven | 1 | | | | | 1 | | | 1 |
| | Morlaix | 1 | | | | | 1 | | | 1 |
| | Pleyber-Christ | 1 | 1 | | 1 | | | | | |
| | Plougonvelin | 1 | | | | | 1 | | | 1 |
| | Plouigneau | 1 | | | | | 1 | | | 1 |
| | Pont-l'Abbé | 1 | | | | | 1 | | | 1 |
| | Quimper | 2 | | | | | 2 | | | 2 |
| | Quimperlé | 1 | | | | | 1 | | | 1 |
| | Relecq-Kerhuon | 1 | | | | | 1 | | | 1 |
| | Rosporden | 1 | | | | | 1 | | | 1 |
| | Saint-Pol-de-Léon | 1 | | | | | 1 | | | 1 |
| | Saint-Renan | 1 | | | | | 1 | | | 1 |
| | Scaër | 1 | | | | | 1 | | | 1 |
| | Sizun | 1 | 1 | | 1 | | | | | |
| | Total Finistère | 33 | 4 | | 4 | | 28 | | 1 | 29 |
| | | Bain-de-Bretagne | 1 | 1 | | 1 | | | | |
| | | Cesson-Sévigné | 1 | | | | 1 | | | 1 |
| | | Chartres-de-Bretagne | 2 | | | | 2 | | | 2 |

Pour toutes vos questions sur ce document, contactez Laurent GUIVARC'H (CTN Natation Course).

| | | | | | | | | | | | | |
|-----------------|------------------------------|-----------|----------|----------|---|----------|---|-----------|----------|----------|---|-----------|
| Ille-et-Vilaine | Châteaugiron | 1 | | | | | | 1 | | | | 1 |
| | Combourg | 1 | | | | | | 1 | | | | 1 |
| | Dinard | 1 | | | | | | | | 1 | | 1 |
| | Dol-de-Bretagne | 1 | | | | | | 1 | | | | 1 |
| | Fougères | 1 | | | | | | 1 | | | | 1 |
| | Guerche-de-Bretagne | 1 | | | | | | 1 | | | | 1 |
| | Guipry | 1 | 1 | | 1 | | | | | | | |
| | Liffré | 1 | | | | | | 1 | | | | 1 |
| | Montfort-sur-Meu | 1 | | | | | | 1 | | | | 1 |
| | Plélan-le-Grand | 1 | 1 | | 1 | | | | | | | |
| | Redon | 1 | | | | | | 1 | | | | 1 |
| | Rennes | 6 | | | | | | 4 | 1 | 1 | | 6 |
| | Saint-Malo | 2 | | 1 | 1 | | | | | | 1 | 1 |
| | Vitré | 1 | | | | | | 1 | | | | 1 |
| | Total Ille-et-Vilaine | 24 | 3 | 1 | | 4 | | 16 | 1 | 3 | | 20 |
| Morbihan | Auray | 1 | | | | | | 1 | | | | 1 |
| | Baud | 1 | | | | 1 | 1 | | | | | |
| | Carnac | 1 | | | | | | 1 | | | | 1 |
| | Caudan | 1 | | | | | | 1 | | | | 1 |
| | Faouët | 1 | | | | | | | 1 | | | 1 |
| | Gacilly | 1 | 1 | | 1 | | | | | | | |
| | Gourin | 1 | | | 1 | | | | | | | |
| | Grand-Champ | 1 | | | | | | 1 | | | | 1 |
| | Guer | 2 | | | | | | 1 | | | 1 | 2 |
| | Lanester | 1 | | | | | | 1 | | | | 1 |
| | Locminé | 1 | | | | | 1 | 1 | | | | |
| | Lorient | 2 | | | | | 1 | 1 | 1 | | | 1 |
| | Mauron | 1 | 1 | | 1 | | | | | | | |

Pour toutes vos questions sur ce document, contactez Laurent GUIVARC'H (CTN Natation Course).

| | | | | | | | | | | | | | |
|-----------------------|------------|-----------|----------|----------|-----------|----------|----------|-----------|----------|----------|----------|----------|-----------|
| Ploemeur | 3 | 1 | | | 1 | | | 1 | | 1 | | 2 | |
| Ploërmel | 1 | | | | | | | 1 | | | | 1 | |
| Plumelec | 1 | 1 | | | 1 | | | | | | | | |
| Pontivy | 2 | | | 1 | 1 | | | 1 | | | | 1 | |
| Questembert | 1 | | | | | | | 1 | | | | 1 | |
| Quiberon | 1 | | | | | | | 1 | | | | 1 | |
| Réguiny | 1 | 1 | | | 1 | | | | | | | | |
| Vannes | 2 | | | | | | | 2 | | | | 2 | |
| Total Morbihan | 27 | 5 | | 2 | 7 | 3 | 3 | 14 | 1 | | 1 | 1 | 17 |
| Total général | 106 | 19 | 1 | 3 | 23 | 3 | 3 | 71 | 1 | 1 | 1 | 6 | 80 |

Pour toutes vos questions sur ce document, contactez Laurent GUIVARC'H (CTN Natation Course).

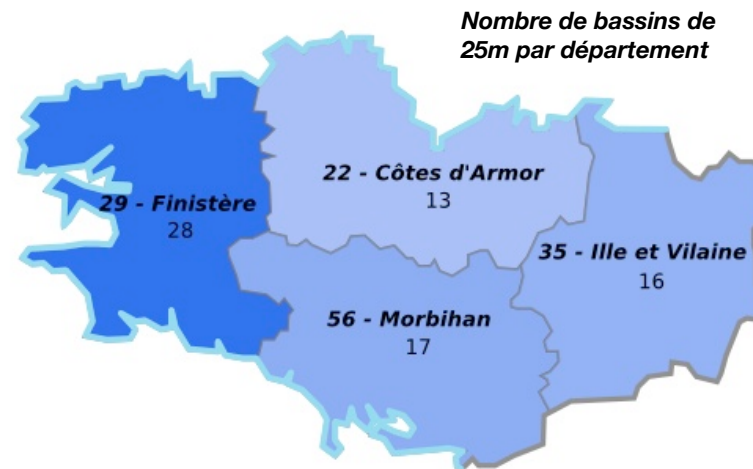
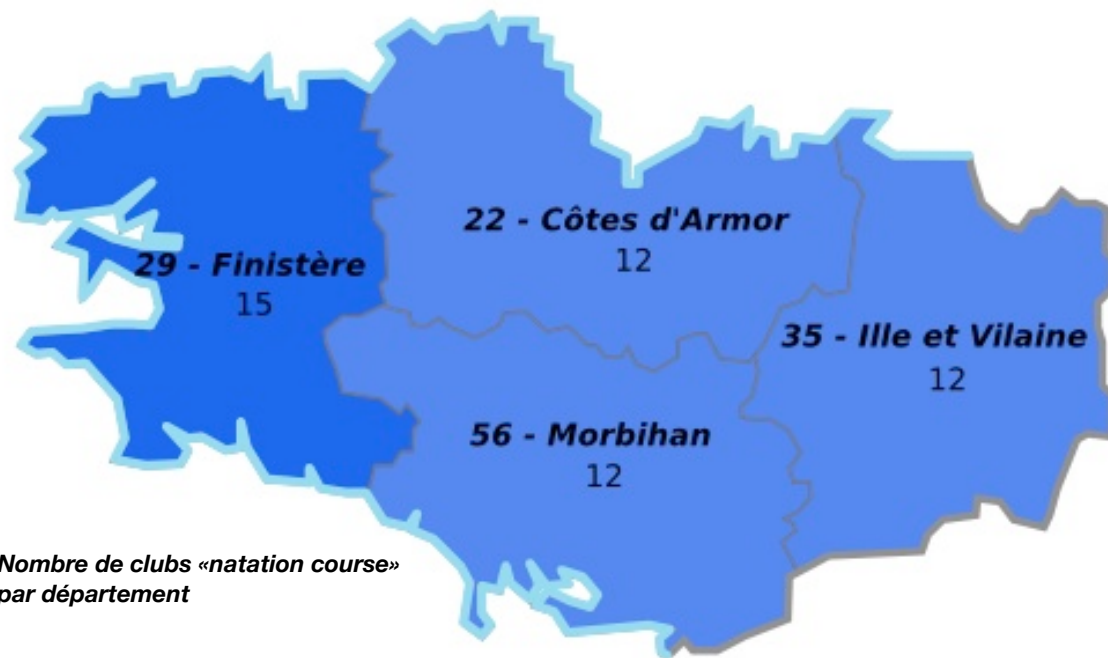

Constats:

A travers le tableau précédent et ces cartes, nous pouvons observer la répartition géographique des bassins «sportifs» dans la région corrélativement au nombre de clubs. Ce travail ne tient pas compte des projets en cours.

Nous constatons que seul le département d'Ille et Vilaine est bien doté en bassin de 50m.

Conseils:

- * Renforcer ce document à l'aide d'une enquête du département équipement de la FFN et démarcher les collectivités afin d'encourager la construction de bassins à vocation sportive.
- * A partir de votre connaissance des clubs de la région, observer si des bassins existent sans club FFN. Si tel est le cas, il serait intéressant de démarcher la collectivité afin de monter une structure à l'intérieur.

L'activité des 11 ans et moins

| DAMES | Distances proposées | | | | |
|------------------------|---------------------|-----|------|------|------|
| | 25m | 50m | 100m | 200m | 400m |
| CÔTES-D'ARMOR | 25 | 118 | 70 | 31 | 7 |
| 9 ans et moins | 8 | 39 | 21 | 8 | 1 |
| 10 ans | 9 | 38 | 22 | 11 | 3 |
| 11 ans | 8 | 41 | 27 | 12 | 3 |
| FINISTÈRE | 45 | 110 | 64 | 12 | 7 |
| 9 ans et moins | 17 | 37 | 13 | | |
| 10 ans | 14 | 38 | 25 | 4 | 2 |
| 11 ans | 14 | 35 | 26 | 8 | 5 |
| ILLE-ET-VILAINE | 27 | 73 | 39 | 8 | |
| 9 ans et moins | 11 | 22 | 9 | 1 | |
| 10 ans | 8 | 22 | 12 | 2 | |
| 11 ans | 8 | 29 | 18 | 5 | |
| MORBIHAN | | 51 | 55 | 25 | 9 |
| 9 ans et moins | | 16 | 14 | 3 | |
| 10 ans | | 15 | 17 | 9 | 3 |
| 11 ans | | 20 | 24 | 13 | 6 |

| MESSIEURS | Distances proposées | | | | | |
|------------------------|---------------------|-----|------|------|------|-------|
| | 25m | 50m | 100m | 200m | 400m | 1500m |
| CÔTES-D'ARMOR | 19 | 113 | 70 | 30 | 9 | 1 |
| 9 ans et moins | 6 | 36 | 19 | 9 | 2 | |
| 10 ans | 7 | 37 | 25 | 11 | 3 | |
| 11 ans | 6 | 40 | 26 | 10 | 4 | 1 |
| FINISTÈRE | 48 | 113 | 60 | 13 | 7 | |
| 9 ans et moins | 18 | 39 | 17 | 2 | 1 | |
| 10 ans | 16 | 39 | 20 | 2 | 1 | |
| 11 ans | 14 | 35 | 23 | 9 | 5 | |
| ILLE-ET-VILAINE | 24 | 67 | 44 | 8 | 1 | |
| 9 ans et moins | 11 | 18 | 9 | | | |
| 10 ans | 7 | 23 | 18 | 5 | | |
| 11 ans | 6 | 26 | 17 | 3 | 1 | |
| MORBIHAN | | 54 | 54 | 19 | 5 | 1 |
| 9 ans et moins | | 15 | 14 | 2 | | |
| 10 ans | | 15 | 16 | 5 | 1 | |
| 11 ans | | 24 | 24 | 12 | 4 | 1 |

Nombre de distances proposées sur la saison 2010 en fonction du sexe et de l'âge des nageurs

Constats:

Il y a de nombreuses disparités entre les départements ou alors les résultats des compétitions ne sont pas envoyés à la FFN.

Les distances proposées pour les 11 ans ne semblent pas en cohérence avec le programme du natathlon à venir l'année suivante (peu d'épreuves longues). Le département du Morbihan est le seul à ne pas proposer d'épreuves sur 25m.

Pour toutes vos questions sur ce document, contactez Laurent GUIVARC'H (CTN Natation Course).

Conseils:

- * Observer la nature des compétitions proposées par les comités départementaux.
- * Encourager l'envoi des résultats de toutes les compétitions à la FFN

| DAMES | Les épreuves nagées | | | | | | | | | | | | | | | | | | | |
|------------------------|---------------------|-------|--------|--------|--------|------|------|-------|-------|-------|--------|---------|---------|--------|--------|---------|---------|--------|--------|--------|
| | 25 NL | 50 NL | 100 NL | 200 NL | 400 NL | 25 D | 50 D | 100 D | 200 D | 25 Br | 50 Bra | 100 Bra | 200 Bra | 25 Pap | 50 Pap | 100 Pap | 200 Pap | 100 4N | 200 4N | 400 4N |
| CÔTES-D'ARMOR | 6 | 26 | 35 | 24 | 7 | 6 | 33 | 7 | 1 | 5 | 33 | 8 | | 8 | 26 | 4 | | 16 | 6 | |
| 9 ans et moins | 2 | 9 | 11 | 6 | 1 | 2 | 11 | 2 | | 1 | 11 | 2 | | 3 | 8 | 2 | | 4 | 2 | |
| 10 ans | 2 | 8 | 12 | 9 | 3 | 2 | 11 | 2 | | 3 | 11 | 3 | | 2 | 8 | | | 5 | 2 | |
| 11 ans | 2 | 9 | 12 | 9 | 3 | 2 | 11 | 3 | 1 | 1 | 11 | 3 | | 3 | 10 | 2 | | 7 | 2 | |
| FINISTÈRE | 11 | 34 | 20 | 1 | 7 | 10 | 26 | 9 | 2 | 10 | 26 | 8 | 1 | 14 | 24 | 2 | 1 | 25 | 7 | |
| 9 ans et moins | 5 | 11 | 5 | | | 4 | 9 | 1 | | 4 | 9 | 1 | | 4 | 8 | | | 6 | | |
| 10 ans | 3 | 12 | 7 | | 2 | 3 | 9 | 4 | 1 | 3 | 9 | 3 | 1 | 5 | 8 | 1 | | 10 | 2 | |
| 11 ans | 3 | 11 | 8 | 1 | 5 | 3 | 8 | 4 | 1 | 3 | 8 | 4 | | 5 | 8 | 1 | 1 | 9 | 5 | |
| ILLE-ET-VILAINE | 7 | 21 | 6 | | | 8 | 17 | 5 | | 3 | 19 | 7 | | 9 | 16 | 1 | | 20 | 8 | |
| 9 ans et moins | 3 | 6 | 1 | | | 3 | 5 | 1 | | 2 | 6 | 2 | | 3 | 5 | | | 5 | 1 | |
| 10 ans | 2 | 6 | 2 | | | 2 | 6 | 2 | | 1 | 6 | 1 | | 3 | 4 | | | 7 | 2 | |
| 11 ans | 2 | 9 | 3 | | | 3 | 6 | 2 | | | 7 | 4 | | 3 | 7 | 1 | | 8 | 5 | |
| MORBIHAN | | 15 | 15 | 7 | 6 | | 14 | 10 | 2 | | 12 | 11 | 1 | | 10 | 7 | 1 | 12 | 14 | 3 |
| 9 ans et moins | | 5 | 4 | 1 | | | 4 | 2 | | | 4 | 3 | | | 3 | 1 | | 4 | 2 | |
| 10 ans | | 4 | 4 | 2 | 2 | | 4 | 4 | 1 | | 4 | 3 | | | 3 | 2 | 1 | 4 | 5 | 1 |
| 11 ans | | 6 | 7 | 4 | 4 | | 6 | 4 | 1 | | 4 | 5 | 1 | | 4 | 4 | | 4 | 7 | 2 |

Nombre d'épreuves proposées sur la saison 2010 en fonction du sexe et de l'âge des nageurs

Constats:

Les distances proposées sont courtes et essentiellement orientées vers la nage libre. Toutefois, certaines épreuves sont complètement absentes des programmes.

Pour exemple, le département d'Ille et Vilaine ne propose pas un seul 200m toutes nages confondues.

Conseils:

- * Observer la pertinence des programmes sportifs au regard des attentes par années d'âge.
- * Observer si les programmes sportifs ont une vocation à préparer l'émergence de nageurs au Natathlon.
- * Encourager l'envoi des résultats de toutes les compétitions à la FFN.
- * Pour quelles raisons les 200m de spécialités sont-ils peu nagés?

Pour toutes vos questions sur ce document, contactez Laurent GUIVARC'H (CTN Natation Course).

| MESSIEURS | Les épreuves nagées | | | | | | | | | | | | | | | | | | | | |
|------------------------|---------------------|-------|--------|--------|--------|---------|------|------|-------|-------|-------|--------|---------|---------|--------|--------|---------|---------|--------|--------|--------|
| | 25 NL | 50 NL | 100 NL | 200 NL | 400 NL | 1500 NL | 25 D | 50 D | 100 D | 200 D | 25 Br | 50 Bra | 100 Bra | 200 Bra | 25 Pap | 50 Pap | 100 Pap | 200 Pap | 100 4N | 200 4N | 400 4N |
| CÔTES-D'ARMOR | 4 | 25 | 33 | 23 | 8 | 1 | 5 | 33 | 7 | | 3 | 33 | 6 | | 7 | 22 | 5 | 1 | 19 | 6 | 1 |
| 9 ans et moins | 2 | 8 | 11 | 7 | 2 | | 1 | 11 | 2 | | 2 | 11 | 2 | | 1 | 6 | | | 4 | 2 | |
| 10 ans | 1 | 8 | 12 | 9 | 3 | | 2 | 11 | 2 | | 1 | 11 | 2 | | 3 | 7 | 2 | | 7 | 2 | |
| 11 ans | 1 | 9 | 10 | 7 | 3 | 1 | 2 | 11 | 3 | | | 11 | 2 | | 3 | 9 | 3 | 1 | 8 | 2 | 1 |
| FINISTÈRE | 13 | 34 | 19 | 1 | 6 | | 10 | 27 | 7 | 1 | 10 | 25 | 8 | 2 | 15 | 27 | 1 | 1 | 25 | 8 | 1 |
| 9 ans et moins | 5 | 12 | 6 | | 1 | | 4 | 9 | 1 | | 4 | 9 | 1 | 1 | 5 | 9 | 1 | | 8 | 1 | |
| 10 ans | 5 | 11 | 6 | 1 | 1 | | 3 | 10 | 2 | | 3 | 8 | 3 | | 5 | 10 | | | 9 | 1 | |
| 11 ans | 3 | 11 | 7 | | 4 | | 3 | 8 | 4 | 1 | 3 | 8 | 4 | 1 | 5 | 8 | | 1 | 8 | 6 | 1 |
| ILLE-ET-VILAINE | 5 | 20 | 7 | | | | 6 | 17 | 5 | 1 | 4 | 19 | 6 | 1 | 9 | 11 | 4 | 1 | 22 | 5 | 1 |
| 9 ans et moins | 3 | 6 | 1 | | | | 3 | 5 | 1 | | 2 | 6 | 1 | | 3 | 1 | | | 6 | | |
| 10 ans | 1 | 6 | 3 | | | | 2 | 6 | 2 | 1 | 1 | 7 | 3 | 1 | 3 | 4 | 2 | | 8 | 3 | |
| 11 ans | 1 | 8 | 3 | | | | 1 | 6 | 2 | | 1 | 6 | 2 | | 3 | 6 | 2 | 1 | 8 | 2 | 1 |
| MORBIHAN | | 17 | 16 | 5 | 4 | 1 | | 15 | 12 | 2 | | 12 | 10 | | | 10 | 4 | | 12 | 12 | 1 |
| 9 ans et moins | | 4 | 4 | 1 | | | | 4 | 3 | | | 4 | 3 | | | 3 | | | 4 | 1 | |
| 10 ans | | 5 | 5 | 1 | 1 | | | 4 | 3 | | | 4 | 3 | | | 2 | 1 | | 4 | 4 | |
| 11 ans | | 8 | 7 | 3 | 3 | 1 | | 7 | 6 | 2 | | 4 | 4 | | | 5 | 3 | | 4 | 7 | 1 |

Nombre d'épreuves proposées sur la saison 2010 en fonction du sexe et de l'âge des nageurs

Pour toutes vos questions sur ce document, contactez Laurent GUIVARC'H (CTN Natation Course).

Les 12-13 ans

* Les Filles

| Etude sur les 20 meilleures nageuses régionales du Natathlon | | | | | | |
|--|------|------|------|------|------|------|
| Dames | 2005 | 2006 | 2007 | 2008 | 2009 | 2010 |
| Nombre de clubs concernés | 11 | 10 | 12 | 13 | 11 | 15 |
| Nombre de nageuses dans les 160 premières françaises | 3 | 8 | 8 | 5 | 3 | 3 |
| Nombre de 1ères années | 10 | 4 | 3 | 1 | 5 | 3 |

Tableau récapitulatif des 20 meilleures nageuses régionales du natathlon par saison depuis 2005

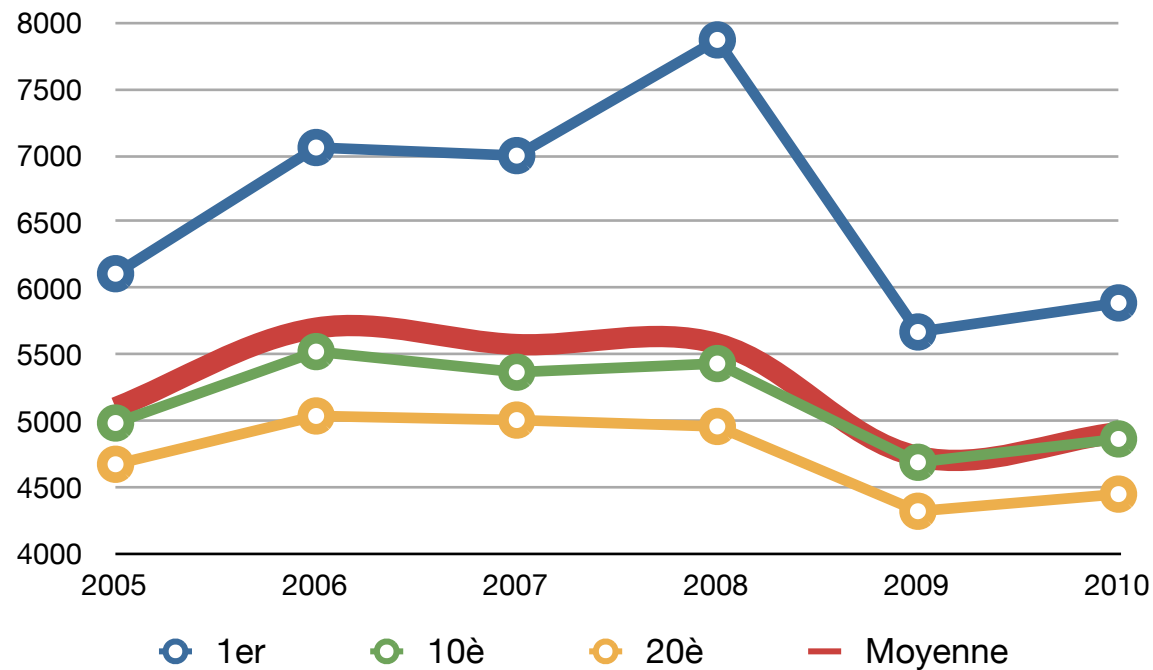

Constats:

Le niveau semble repartir à la hausse après une forte chute entre 2008 et 2009.

Le niveau moyen des 20 meilleures nageuses régionales suit la même dynamique. Le nombre de clubs concernés par ces nageuses est en augmentation passant de 11 en 2005 à 15 en 2010.

Toutefois, le nombre de nageuses classées dans les 160 premières ont des difficultés à retrouver son niveau de 2006-2007.

| Dames | 2005 | 2006 | 2007 | 2008 | 2009 | 2010 | Total général |
|--------------------------------|------|------|------|------|------|------|---------------|
| C PAUL-BERT RENNES | | | 4 | | | | 4 |
| C REDON NATATION | | 1 | | | 1 | 1 | 3 |
| CAUDAN NATATION | | | | | | 1 | 1 |
| CERCLE DES NAGEURS ST-BRIEUC | 1 | 1 | | 1 | 2 | 1 | 6 |
| CLUB DE NATATION PAIMPOL-GOELO | | | | | | 1 | 1 |
| CN BREST | 6 | 8 | 3 | 5 | 6 | 2 | 30 |
| CN CHÂTEAULIN | 1 | | | | 1 | | 2 |
| CN CONCARNEAU | 1 | | | | | | 1 |
| CN GUINGAMP | 4 | 1 | 2 | 1 | | 1 | 9 |
| CN LAMBALLE | | | 1 | | 1 | | 2 |
| CN LOUDÉAC | 1 | | | | 1 | 2 | 4 |
| CN MORLAIX | 1 | 1 | 1 | 1 | | | 4 |
| CN VITRÉ | | 1 | | 2 | | 1 | 4 |
| DAUPHINS ELORN LANDERNEAU | | | 1 | 1 | 1 | 2 | 5 |
| DOUARNENEZ NATATION | | 2 | 2 | 1 | 2 | 1 | 8 |
| ECN CHARTRES-DE-BRETAGNE | | | | 2 | | 1 | 3 |
| EN AULNE | 1 | 2 | | | | | 3 |
| EN PONTIVY | | | 1 | 1 | | | 2 |
| ENTENTE NAUTIQUE LOCMINOISE | 1 | | | | | | 1 |
| LANNION NATATION | | | | 2 | | 2 | 4 |
| LES NAGEURS BIGOUDENS | | | | | | 1 | 1 |
| NATATION QUIMPER CORNOUAILLE | | 1 | 2 | | | | 3 |
| NC QUESTEMBERT | | | 1 | | | | 1 |
| OLYMPIQUE CLUB CESSON-SÉVIGNÉ | 2 | 2 | 1 | 1 | 1 | 1 | 8 |
| PATRONAGE LAÏQUE DE LORIENT | | | | 1 | | | 1 |
| PLOEMEUR NATATION | | | | | 2 | | 2 |
| UN PLOËRMEL | 1 | | 1 | | 2 | 2 | 6 |
| UNION QUIMPER NATATION | | | | 1 | | | 1 |

Pour toutes vos questions sur ce document, contactez Laurent GUIVARC'H (CTN Natation Course).

Constats:

Sur les 6 saisons, nous constatons que la plus grosse structure a formé près de 25% de l'ensemble des benjamines figurant dans les 20 meilleures régionales. Cette structure est suivie par trois clubs.

Les résultats sont très irréguliers avec peu de constance pour les clubs.

Il est à noter que le club du CPB Rennes est quasi absent à ce niveau alors qu'il forme des nageurs de niveau national.

Conseils:

- * Accompagner les plus grosses structures formatrices.
- * Encourager les échanges entre les petites structures et les grosses.
- * Accompagner les structures émergentes.
- * Questionner les structures qui ne forment pas de benjamines, que font elles? Quels sont leurs besoins?
- * Au sein des petites structures, l'apparition d'une nageuse dans les 20 meilleures régionales est il le fruit d'un travail organisé ou d'un talent émergent?
- * La réalité de la pratique féminine semble nous indiquer que plus elles sont investies tôt dans un projet de performance et plus elles persèverent dans ce projet. Il est donc important d'accompagner les nageuses âgées de 11 ans à 13 ans car cette tranche d'âge est déterminante pour la suite: scolarité adaptée, stage, ...

Répartition des 20 meilleures nageuses régionales du natathlon par club et par saison

* Les Garçons

| Etude sur les 20 meilleurs nageurs régionaux du Natathlon | | | | | | |
|---|------|------|------|------|------|------|
| Messieurs | 2005 | 2006 | 2007 | 2008 | 2009 | 2010 |
| Nombre de clubs | 10 | 10 | 12 | 10 | 10 | 14 |
| Nombre de nageurs dans les 160 premiers français | 10 | 6 | 8 | 10 | 7 | 2 |
| Nombre de 1ères années | 3 | 2 | 1 | 3 | 2 | 2 |

Tableau récapitulatif des 20 meilleurs nageurs régionaux du natathlon par saison depuis 2005

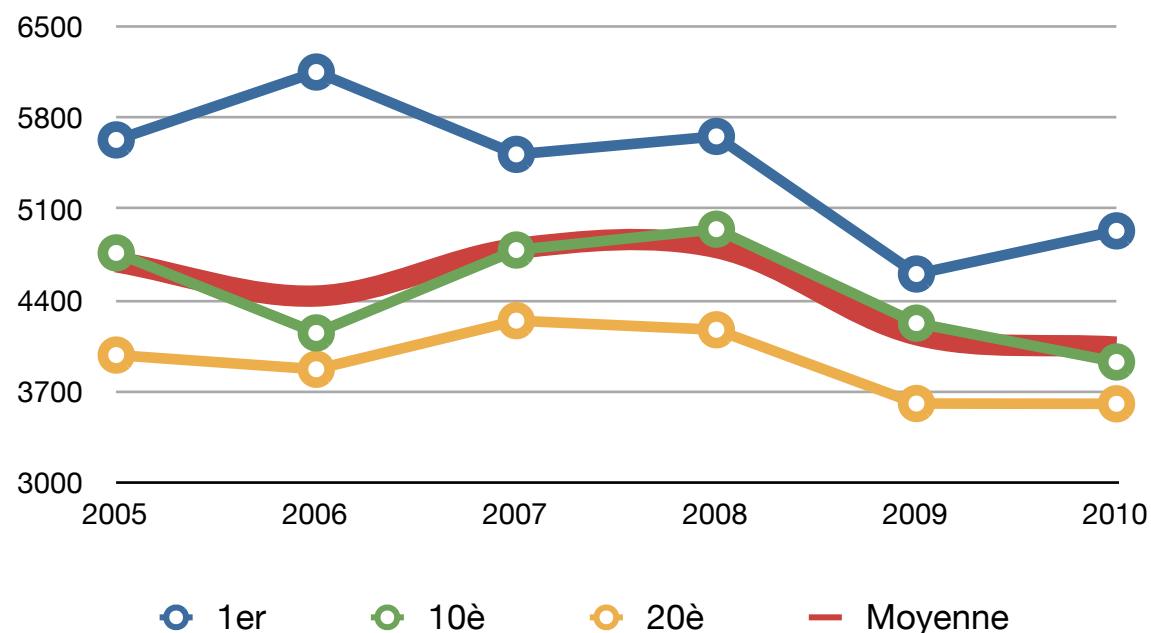

Constats:

Le niveau est en forte récession depuis 2006 malgré un léger rebond du meilleur nageur en 2010.

Le passage à la nouvelle formule du natathlon semble difficile, elle a renforcé cette observation.

Le nombre de clubs concernés est en augmentation contrairement au nombre de nageurs classés parmi les 160 meilleurs français qui diminue.

| Messieurs | 2005 | 2006 | 2007 | 2008 | 2009 | 2010 | Total général |
|-------------------------------|------|------|------|------|------|------|---------------|
| AMICALE LAÏQUE PONT-L'ABBÉ | | | 1 | | | | 1 |
| C PAUL-BERT RENNES | | 1 | 1 | | | | 2 |
| C REDON NATATION | | | | 2 | 3 | 1 | 6 |
| CEPS DINAN-ARMOR | | | | 1 | | 1 | 2 |
| CERCLE DES NAGEURS ST-BRIEUC | 1 | | | | 2 | 1 | 4 |
| CN BREST | 6 | 10 | 5 | 5 | 4 | 4 | 34 |
| CN CONCARNEAU | | | 1 | | | | 1 |
| CN FOUGÈRES | 1 | | | | | | 1 |
| CN GUINGAMP | | | 1 | | | 1 | 2 |
| CN LAMBALLE | 1 | | 2 | | 1 | 1 | 5 |
| CN LOUDÉAC | | 1 | 2 | 2 | 4 | 1 | 10 |
| CN MORLAIX | | 1 | | | | | 1 |
| CN ST-CAST LE GUILDO | 1 | | | | | | 1 |
| CN VANNES | | | 1 | 1 | | | 2 |
| CN VITRÉ | 1 | | 1 | | | | 2 |
| DAUPHINS ELORN LANDERNEAU | | 1 | | | | 2 | 3 |
| DOUARNENEZ NATATION | | | | | 1 | | 1 |
| ECN CHARTRES-DE-BRETAGNE | | | | | | 2 | 2 |
| EN AULNE | | | | 1 | 1 | 1 | 3 |
| EN PONTIVY | 1 | 1 | 1 | | 1 | | 4 |
| LANNION NATATION | | 2 | | 2 | | | 4 |
| NATATION QUIMPER CORNOUAILLE | 2 | | | | | | 2 |
| NC QUESTEMBERT | | | | | | 1 | 1 |
| OLYMPIQUE CLUB CESSON-SÉVIGNÉ | 4 | 1 | 3 | 3 | 2 | 1 | 14 |
| PLOEMEUR NATATION | | 1 | 1 | | 1 | 2 | 5 |
| ST-MALO NATATION | 2 | 1 | | | | | 3 |
| UN PLOËRMEL | | | | 2 | | | 2 |
| UNION QUIMPER NATATION | | | | 1 | | 1 | 2 |

Constats:

Comme pour les filles, nous constatons une grosse structure qui forme 25% des nageurs suivie de deux structures moyennes. Ces 3 structures représentent plus de 50% des nageurs formés (appartenant aux 20 meilleurs) au cours des 6 dernières saisons.

Comme pour les filles, nous constatons la grande irrégularité de nombreux clubs.

Conseils:

- * voir la rubrique filles
- * Interroger l'arrêt de formation de nageurs pour les structures mentionnées dans le constat.
- * Interroger la durée moyenne du temps passé par les entraîneurs au sein des clubs? Constatez vous un grand turn over des entraîneurs?

Répartition des 20 meilleurs nageurs régionaux du natathlon par club et par saison

Pour toutes vos questions sur ce document, contactez Laurent GUIVARC'H (CTN Natation Course).

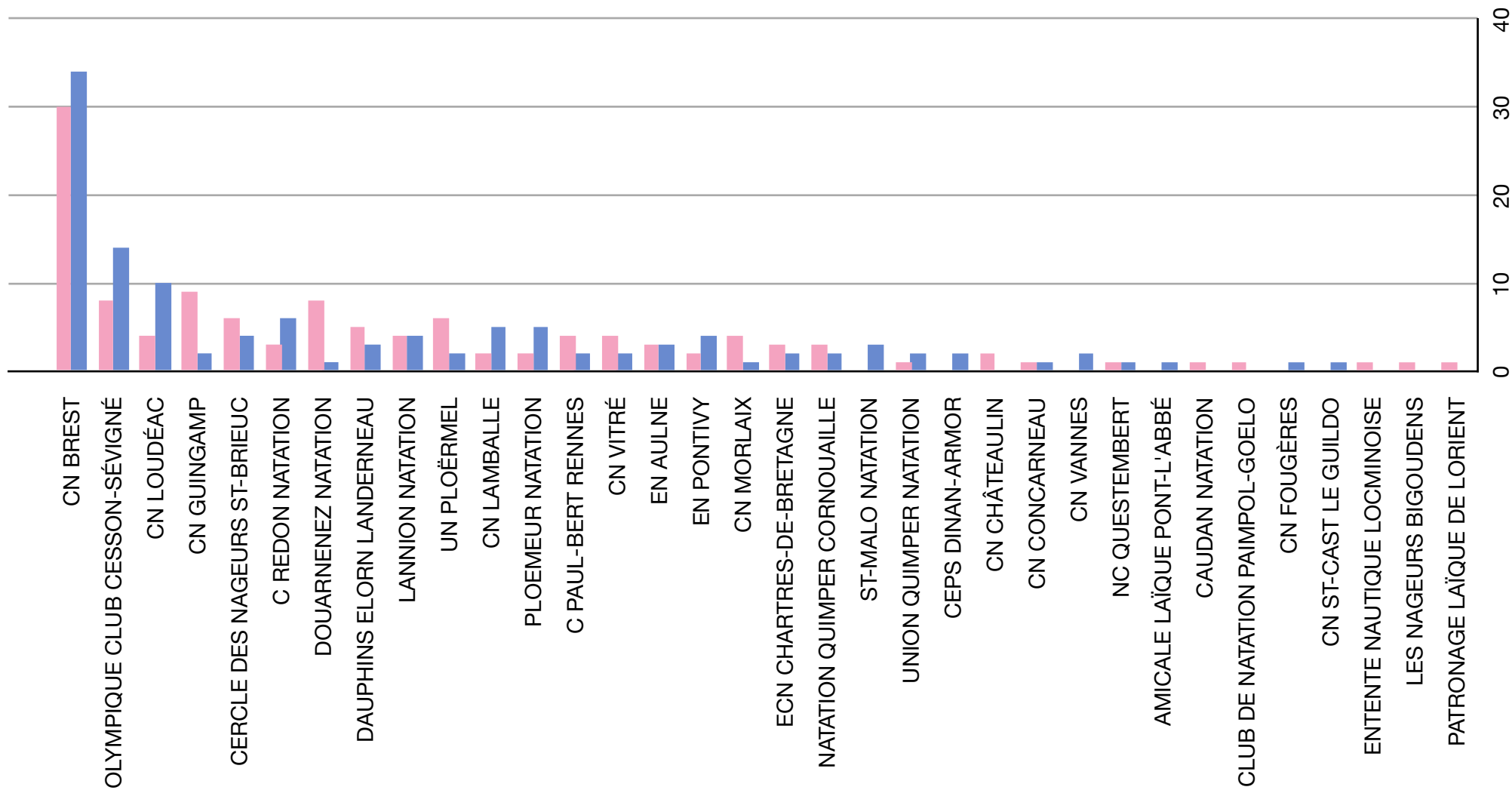

Constats

Nous retrouvons les constats observés plus tôt avec des rapports équivalents entre garçons et filles. La formation des nageurs semble d'une bonne mixité.

Bilan des nageurs et nageuses appartenant au 20 meilleurs régionaux par club

Pour toutes vos questions sur ce document, contactez Laurent GUIVARC'H (CTN Natation Course).

Les répartitions des nageurs par séries et par clubs

* Généralités

| | Synthèse du nombre de clubs par niveau de série | | | | | | | |
|---|---|----|----|----|-------|-----|-----|-----|
| | SN | JN | CN | MN | INTER | REG | DEP | NCL |
| 75 % des clubs ont un nageur du niveau de série pendant...saisons | 2 | 2 | 2 | 2 | 4,5 | 3 | 3 | 7 |
| nbre de saisons étudiées | 5 | 5 | 5 | 5 | 5 | 3 | 3 | 7 |
| Nbre de clubs concernés sur la durée totale de l'étude | 5 | 11 | 19 | 14 | 39 | 42 | 42 | 64 |
| | | | | | | | | |
| Clubs ayant un nageur du niveau de série pendant une seule saison | 2 | 5 | 12 | 9 | 10 | 9 | 4 | 6 |
| Clubs ayant un nageur du niveau de série pendant qqes saisons | 0 | 2 | 2 | 2 | 15 | 33 | 38 | 48 |
| Clubs ayant un nageur du niveau de série pendant toutes les saisons | 0 | 1 | 1 | 2 | 10 | 25 | 32 | 35 |

Constats

Ce tableau permet de faire une synthèse de la répartition des nageurs par série. Le détail de cette répartition se trouve dans les pages suivantes.

Nous remarquons que les clubs sont très irréguliers dans la formation de nageurs permettant d'accéder à des niveaux de série national. Par exemple, neuf clubs sur 14 ont eu un nageur de série MN pendant une seule saison.

En revanche, ce n'est pas le cas des niveaux sous-jacents.

Conseils:

- * Accompagner les plus grosses structures formatrices.
- * Proposer des programmes régionaux et départementaux stimulant pour maintenir une densité de population suffisante en activité.
- * Interroger la formation initiale et continue des entraîneurs au regard de la continuité des résultats observés.

Pour toutes vos questions sur ce document, contactez Laurent GUIVARC'H (CTN Natation Course).

* Détail par niveau de série

| Senior National | 2005 | 2006 | 2007 |
|------------------------------|------|------|------|
| 022 - CÔTES-D'ARMOR | 2 | | |
| CEPS DINAN-ARMOR | 2 | | |
| 029 - FINISTÈRE | 2 | 1 | 1 |
| CN BREST | 2 | 1 | 1 |
| 035 - ILLE-ET-VILAINE | 4 | 4 | |
| C PAUL-BERT RENNES | 3 | 2 | |
| CN VITRÉ | 1 | 1 | |
| ST-MALO NATATION | | 1 | |

Bilan des nageurs et nageuses appartenant à la série senior national par club depuis 2006.

| Junior National | 2005 | 2006 | 2007 | 2009 | 2010 |
|-------------------------------|------|------|------|------|------|
| 022 - CÔTES-D'ARMOR | 3 | | 1 | | 4 |
| CEPS DINAN-ARMOR | | | 1 | | 2 |
| CN GUINGAMP | 1 | | | | 1 |
| CN LOUDÉAC | 2 | | | | 1 |
| 029 - FINISTÈRE | 4 | 5 | 6 | 1 | |
| CN BREST | 3 | 4 | 6 | 1 | |
| NATATION QUIMPER CORNOUAILLE | 1 | 1 | | | |
| 035 - ILLE-ET-VILAINE | 2 | 1 | 3 | 2 | 3 |
| C PAUL-BERT RENNES | 1 | 1 | 3 | 1 | 3 |
| OLYMPIQUE CLUB CESSON-SÉVIGNÉ | | | | 1 | |
| ST-MALO NATATION | 1 | | | | |
| 056 - MORBIHAN | 2 | | 1 | | |
| CAUDAN NATATION | 1 | | | | |
| CN PALMEURS DE BAUD | | | 1 | | |
| CN VANNES | 1 | | | | |

Bilan des nageurs et nageuses appartenant à la série junior national par club depuis 2005.

| Cadet National | 2005 | 2006 | 2007 | 2009 | 2010 |
|-------------------------------|------|------|------|------|------|
| 022 - CÔTES-D'ARMOR | 2 | 3 | 3 | 1 | |
| CEPS DINAN-ARMOR | 1 | 2 | | 1 | |
| CN GUINGAMP | 1 | 1 | | | |
| CN LAMBALLE | | | 1 | | |
| CN LOUDÉAC | | | 2 | | |
| 029 - FINISTÈRE | 6 | 6 | 7 | 6 | 7 |
| AMICALE LAÏQUE PONT-L'ABBÉ | | 1 | | | |
| CN BREST | 6 | 4 | 4 | 4 | 7 |
| CN MORLAIX | | | 1 | | |
| DAUPHINS ELORN LANDERNEAU | | | 1 | | |
| DOUARNENEZ NATATION | | | | 1 | |
| NATATION QUIMPER CORNOUAILLE | | 1 | 1 | | |
| UNION QUIMPER NATATION | | | | 1 | |
| 035 - ILLE-ET-VILAINE | 4 | 2 | 5 | 2 | 2 |
| C PAUL-BERT RENNES | 3 | 2 | | 1 | 1 |
| CN VITRÉ | 1 | | | | |
| OLYMPIQUE CLUB CESSON-SÉVIGNÉ | | | 4 | 1 | 1 |
| ST-MALO NATATION | | | 1 | | |
| 056 - MORBIHAN | 1 | 1 | 3 | | |
| CAUDAN NATATION | 1 | | | | |
| CN PALMEURS DE BAUD | | 1 | 1 | | |
| CN VANNES | | | 1 | | |
| PLOEMEUR NATATION | | | 1 | | |

Bilan des nageurs et nageuses appartenant à la série cadet national par club depuis 2005.

| Minime National | 2005 | 2006 | 2007 | 2009 | 2010 |
|-------------------------------|------|------|------|------|------|
| 022 - CÔTES-D'ARMOR | 1 | 1 | 2 | 1 | 2 |
| CERCLE DES NAGEURS ST-BRIEUC | | | 1 | 1 | 1 |
| CN GUINGAMP | | | 1 | | |
| CN LAMBALLE | 1 | 1 | | | |
| CN LOUDÉAC | | | | | 1 |
| 029 - FINISTÈRE | 2 | 6 | 6 | 2 | 3 |
| CN BREST | 2 | 5 | 5 | 2 | 3 |
| CN CONCARNEAU | | 1 | | | |
| EN AULNE | | | 1 | | |
| 035 - ILLE-ET-VILAINE | 3 | 4 | 3 | 3 | 3 |
| C PAUL-BERT RENNES | 1 | | | | |
| CN VITRÉ | | | | 1 | |
| ECN CHARTRES-DE-BRETAGNE | | | | | 1 |
| OLYMPIQUE CLUB CESSON-SÉVIGNÉ | 2 | 2 | 2 | 2 | 2 |
| ST-MALO NATATION | | 2 | 1 | | |
| 056 - MORBIHAN | 1 | | | | 1 |
| CN PALMEURS DE BAUD | 1 | | | | |
| PLOEMEUR NATATION | | | | | 1 |

Bilan des nageurs et nageuses appartenant à la série minime national par club depuis 2005.

| Série INTERREGIONALE | 2005 | 2006 | 2007 | 2009 | 2010 |
|--------------------------------|------|------|------|------|------|
| 022 - CÔTES-D'ARMOR | 11 | 16 | 14 | 21 | 9 |
| A. NAUTIQUE PAYS DE MONCONTOUR | | | | | 1 |
| CEPS DINAN-ARMOR | 3 | 3 | 5 | 5 | 1 |
| CERCLE DES NAGEURS ST-BRIEUC | 1 | 4 | 2 | 5 | 3 |
| CN GUINGAMP | 3 | 5 | 5 | 5 | 3 |
| CN LAMBALLE | 1 | 2 | | 1 | |
| CN LOUDÉAC | 2 | 1 | 1 | 5 | 1 |
| LANNION NATATION | 1 | 1 | 1 | | |
| 029 - FINISTÈRE | 18 | 24 | 28 | 21 | 11 |
| AMICALE LAÏQUE PONT-L'ABBÉ | 2 | 1 | 2 | | |
| CN BREST | 9 | 11 | 12 | 12 | 7 |
| CN CHÂTEAULIN | | | | | 1 |
| CN CONCARNEAU | 2 | 1 | 3 | | |
| CN MORLAIX | 1 | 2 | | 1 | |
| DAUPHINS ELORN LANDERNEAU | | 3 | 2 | 1 | 1 |
| DOUARNENEZ NATATION | 1 | 1 | 4 | 2 | 2 |
| EN AULNE | | 1 | 1 | 1 | |
| NATATION QUIMPER CORNOUAILLE | 2 | 3 | 3 | | |
| PAYS DE LANDI NATATION | | | | 2 | |
| UJAP QUIMPER NATATION | 1 | 1 | 1 | | |
| UNION QUIMPER NATATION | | | | 2 | |

Pour toutes vos questions sur ce document, contactez Laurent GUIVARC'H (CTN Natation Course).

| Série INTERREGIONALE (suite) | 2005 | 2006 | 2007 | 2009 | 2010 |
|-------------------------------|-----------|-----------|-----------|-----------|----------|
| 035 - ILLE-ET-VILAINE | 27 | 35 | 27 | 15 | 9 |
| C PAUL-BERT RENNES | 12 | 11 | 9 | 5 | 4 |
| C REDON NATATION | | | 1 | 1 | 2 |
| CN FOUGÈRES | 1 | 3 | 2 | 1 | |
| CN VITRÉ | | 4 | 3 | | |
| COMBOURG NATATION | 1 | | | | |
| DINARD OLYMPIQUE N | | | | | 1 |
| ECN CHARTRES-DE-BRETAGNE | 1 | 2 | 1 | 1 | |
| OLYMPIQUE CLUB CESSON-SÉVIGNÉ | 10 | 14 | 9 | 7 | 2 |
| ST-MALO NATATION | 2 | 1 | 2 | | |
| 056 - MORBIHAN | 10 | 16 | 15 | 9 | 5 |
| AURAY NATATION | 1 | 2 | 1 | | |
| AVENIR NAUTIQUE COËTQUIDAN | 1 | | | | |
| CN PALMEURS DE BAUD | | 3 | 2 | | |
| CN VANNES | 1 | 2 | 3 | 2 | 1 |
| EN LORIENT | 2 | 2 | 2 | 1 | |
| EN PONTIVY | 1 | | | | |
| ENTENTE NAUTIQUE LOCMINOISE | | 1 | 2 | | |
| LORIENT NATATION ASSOCIATION | 1 | | | | |
| PATRONAGE LAÏQUE DE LORIENT | | | | 1 | |
| PLOEMEUR NATATION | 3 | 3 | 3 | 2 | 2 |
| UN PLOËRMEL | | 3 | 2 | 3 | 2 |

| Série REGIONALE | 2007 | 2009 | 2010 |
|--------------------------------|-----------|-----------|-----------|
| 022 - CÔTES-D'ARMOR | 31 | 16 | 24 |
| A. NAUTIQUE PAYS DE MONCONTOUR | | | 2 |
| CEPS DINAN-ARMOR | 6 | 1 | 2 |
| CERCLE DES NAGEURS ST-BRIEUC | 4 | 2 | 6 |
| CN GUINGAMP | 1 | 5 | 5 |
| CN LAMBALLE | 5 | 2 | |
| CN LOUDÉAC | 6 | 6 | 8 |
| LANNION NATATION | 9 | | 1 |
| 029 - FINISTÈRE | 42 | 40 | 43 |
| AMICALE LAÏQUE PONT-L'ABBÉ | 4 | | |
| CARHAIX NATATION | 1 | | 1 |
| CN BREST | 17 | 16 | 19 |
| CN CHÂTEAULIN | 2 | 1 | 1 |
| CN CONCARNEAU | 1 | 1 | 1 |
| CN LANDIVISIAU | 1 | | |
| CN MORLAIX | 5 | 4 | 3 |
| DAUPHINS ELORN LANDERNEAU | 3 | 3 | 2 |
| DOUARNENEZ NATATION | 5 | 6 | 4 |
| EN AULNE | 2 | 2 | 3 |
| LES NAGEURS BIGOUDENS | | 2 | 2 |
| NATATION QUIMPER CORNOUAILLE | 1 | | |
| PAYS DE LANDI NATATION | | 2 | 3 |
| UNION QUIMPER NATATION | | 3 | 4 |

Pour toutes vos questions sur ce document, contactez Laurent GUIVARC'H (CTN Natation Course).

| Série REGIONALE (suite) | 2007 | 2009 | 2010 |
|-------------------------------|-----------|-----------|-----------|
| 035 - ILLE-ET-VILAINE | 30 | 42 | 50 |
| C PAUL-BERT RENNES | 3 | 10 | 13 |
| C REDON NATATION | 1 | 5 | 6 |
| CN FOUGÈRES | 4 | 2 | 4 |
| CN VITRÉ | 2 | 3 | 1 |
| DINARD OLYMPIQUE N | 1 | 5 | 3 |
| ECN CHARTRES-DE-BRETAGNE | 5 | 3 | 5 |
| OLYMPIQUE CLUB CESSON-SÉVIGNÉ | 9 | 11 | 15 |
| ST-MALO NATATION | 5 | 3 | 3 |
| 056 - MORBIHAN | 33 | 30 | 28 |
| AURAY NATATION | 1 | | |
| BAUD NATATION | | 2 | 1 |
| CAUDAN NATATION | | 1 | |
| CN PALMEURS DE BAUD | 4 | | |
| CN VANNES | 8 | 6 | 5 |
| EN LORIENT | 4 | 2 | 5 |
| EN PONTIVY | 2 | 4 | 5 |
| ENTENTE NAUTIQUE LOCMINOISE | | 1 | |
| LANVAUX OC GRANDCHAMP | 2 | 1 | 1 |
| NC QUESTEMBERT | 1 | | |
| PATRONAGE LAÏQUE DE LORIENT | | 2 | 1 |
| PLOEMEUR NATATION | 5 | 6 | 6 |
| UN PLOËRMEL | 6 | 5 | 4 |

| Série DEPARTEMENTALE | 2009 | 2010 | 2011 |
|--------------------------------|-----------|-----------|-----------|
| 022 - CÔTES-D'ARMOR | 63 | 46 | 53 |
| A TREG NAT TRÉGUIER | | 1 | |
| A. NAUTIQUE PAYS DE MONCONTOUR | | | 1 |
| CEPS DINAN-ARMOR | 12 | 7 | 7 |
| CERCLE DES NAGEURS ST-BRIEUC | 15 | 12 | 13 |
| CLUB DE NATATION PAIMPOL-GOELO | | | 2 |
| CN GUINGAMP | 2 | 4 | 4 |
| CN LAMBALLE | 6 | 3 | 3 |
| CN LOUDÉAC | 13 | 7 | 11 |
| LANNION NATATION | 15 | 12 | 12 |
| 029 - FINISTÈRE | 99 | 56 | 59 |
| CARHAIX NATATION | 2 | 3 | 2 |
| CN BREST | 38 | 17 | 13 |
| CN CHÂTEAULIN | 4 | 2 | 1 |
| CN CONCARNEAU | 4 | 2 | 5 |
| CN MORLAIX | 10 | 3 | 1 |
| DAUPHINS ELORN LANDERNEAU | 13 | 2 | 8 |
| DOUARNENEZ NATATION | 5 | 6 | 6 |
| EN AULNE | 5 | 2 | 3 |
| LES NAGEURS BIGOUDENS | 5 | 6 | 6 |
| PAYS DE LANDI NATATION | 3 | 4 | 5 |
| UNION QUIMPER NATATION | 10 | 9 | 9 |

Pour toutes vos questions sur ce document, contactez Laurent GUIVARC'H (CTN Natation Course).

| Série DEPARTEMENTALE (suite) | 2009 | 2010 | 2011 |
|-------------------------------|-----------|-----------|-----------|
| 035 - ILLE-ET-VILAINE | 71 | 55 | 76 |
| C PAUL-BERT RENNES | 12 | 10 | 16 |
| C REDON NATATION | 12 | 8 | 10 |
| CN FOUGÈRES | 5 | | 6 |
| CN VITRÉ | 5 | 5 | 5 |
| COMBOURG NATATION | 3 | 5 | 2 |
| DINARD OLYMPIQUE N | 5 | 5 | 8 |
| ECN CHARTRES-DE-BRETAGNE | 3 | 5 | 6 |
| OLYMPIQUE CLUB CESSON-SÉVIGNÉ | 18 | 11 | 18 |
| ST-MALO NATATION | 8 | 6 | 5 |
| 056 - MORBIHAN | 66 | 40 | 41 |
| AURAY NATATION | | 2 | 1 |
| BAUD NATATION | 5 | 3 | 2 |
| CAUDAN NATATION | 3 | 3 | 4 |
| CN VANNES | 11 | 6 | 5 |
| EN LORIENT | 6 | 5 | |
| EN PONTIVY | 3 | 2 | 6 |
| ENTENTE NAUTIQUE LOCMINOISE | 1 | | 1 |
| LANVAUX OC GRANDCHAMP | 4 | 1 | 2 |
| LORIENT NATATION | | | 12 |
| NC QUESTEMBERT | 3 | | 1 |
| PATRONAGE LAÏQUE DE LORIENT | 4 | 4 | |
| PLOEMEUR NATATION | 15 | 6 | 4 |
| UN PLOËRMEL | 11 | 8 | 3 |

| NON CLASSES | 2005 | 2006 | 2007 | 2008 | 2009 | 2010 | 2011 |
|--------------------------------|------------|------------|------------|------------|------------|------------|------------|
| 022 - CÔTES-D'ARMOR | 289 | 275 | 316 | 450 | 486 | 833 | 544 |
| A TREG NAT TRÉGUIER | 12 | | 10 | 10 | 15 | 10 | |
| A. NAUTIQUE PAYS DE MONCONTOUR | | | | | | 1 | 2 |
| ASSO G.E LANNIONNAISE | | | | | 32 | 32 | |
| CEPS DINAN-ARMOR | 44 | 50 | 49 | 76 | 75 | 129 | 57 |
| CERCLE DES NAGEURS ST-BRIEUC | 46 | 42 | 45 | 53 | 41 | 103 | 96 |
| CLUB DE NATATION PAIMPOL-GOELO | | 1 | 19 | 18 | 23 | 57 | 54 |
| CN GUINGAMP | 23 | 37 | 34 | 61 | 65 | 96 | 53 |
| CN LAMBALLE | 38 | 35 | 62 | 60 | 52 | 73 | 50 |
| CN LOUDÉAC | 46 | 47 | 37 | 40 | 48 | 88 | 69 |
| CN ST-CAST LE GUILDO | 4 | 7 | 19 | 19 | 22 | 31 | 2 |
| EN COMPOSTAL ET BLAVET | 32 | | | | | | |
| LANNION NATATION | 44 | 56 | 41 | 113 | 113 | 213 | 161 |

Pour toutes vos questions sur ce document, contactez Laurent GUIVARC'H (CTN Natation Course).

| NON CLASSES (suite) | 2005 | 2006 | 2007 | 2008 | 2009 | 2010 | 2011 |
|------------------------------|------------|------------|------------|------------|------------|-------------|------------|
| 029 - FINISTÈRE | 494 | 565 | 525 | 740 | 965 | 1179 | 961 |
| AMICALE LAÏQUE PONT-L'ABBÉ | 73 | 79 | 88 | | | | |
| ARMORICAINE BREST | 20 | 27 | 20 | 39 | 61 | 50 | 15 |
| CARHAIX NATATION | 21 | 8 | 12 | 23 | 17 | 31 | 27 |
| CN BREST | 149 | 156 | 131 | 183 | 183 | 275 | 262 |
| CN CHÂTEAULIN | 8 | 11 | 28 | 26 | 27 | 38 | 41 |
| CN CONCARNEAU | 27 | 23 | 33 | 61 | 82 | 76 | 46 |
| CN JET ELLIANT | | | 2 | | | | |
| CN LANDIVISIAU | 38 | 42 | 29 | 36 | | | |
| CN MORLAIX | 31 | 31 | 24 | 43 | 81 | 84 | 96 |
| CNO ROSPORDEN | 21 | 28 | 22 | 28 | 39 | 69 | 43 |
| DAUPHINS ELORN LANDERNEAU | 42 | 59 | 64 | 79 | 103 | 132 | 117 |
| DAUPHINS ST-YVI | | 6 | 11 | | | | |
| DOUARNENEZ NATATION | 24 | 25 | 21 | 29 | 45 | 60 | 55 |
| ELLIANT ST YVI NATATION | | | | 24 | 35 | 19 | 12 |
| EN AULNE | 3 | 19 | 17 | 18 | 41 | 45 | 40 |
| LES NAGEURS BIGOUDENS | | | | 83 | 73 | 81 | 55 |
| NATATION QUIMPER CORNOUAILLE | 31 | 21 | 15 | | | | |
| PAYS DE LANDI NATATION | | | | | 60 | 67 | 57 |
| QUIMPERLE AQUATIQUE CLUB | | | | 29 | 48 | 52 | 22 |
| UJAP QUIMPER NATATION | 6 | 30 | 8 | | | | |
| UNION QUIMPER NATATION | | | | 39 | 70 | 100 | 73 |
| 035 - ILLE-ET-VILAINE | 334 | 304 | 292 | 494 | 622 | 774 | 582 |
| AC LA GUERCHE | 5 | 10 | 19 | 22 | | | |
| C PAUL-BERT RENNES | 86 | 43 | 15 | 58 | 81 | 148 | 81 |
| C REDON NATATION | 28 | 16 | 34 | 42 | 58 | 83 | 75 |
| CN BAIN-DE-BRETAGNE | 7 | 11 | | | 6 | 21 | |
| CN FOUGÈRES | 32 | 35 | 48 | 49 | 66 | 63 | 39 |
| CN VITRÉ | 9 | 14 | 7 | 25 | 44 | 40 | 28 |

| NON CLASSES (suite) | 2005 | 2006 | 2007 | 2008 | 2009 | 2010 | 2011 |
|-------------------------------|------------|------------|------------|------------|------------|------------|------------|
| COMBOURG NATATION | 34 | 45 | 32 | 63 | 80 | 96 | 72 |
| DINARD OLYMPIQUE N | 9 | 9 | 3 | 50 | 78 | 50 | 42 |
| DOL NATATION | | | | | 17 | 16 | 8 |
| ECN CHARTRES-DE-BRETAGNE | 21 | 21 | 20 | 29 | 29 | 68 | 77 |
| OLYMPIQUE CLUB CESSON-SÉVIGNÉ | 76 | 78 | 74 | 87 | 95 | 106 | 99 |
| ST-MALO NATATION | 27 | 22 | 40 | 69 | 68 | 83 | 55 |
| U.S LIFFREENNE NATATION | | | | | | | 6 |
| 056 - MORBIHAN | 320 | 311 | 355 | 472 | 578 | 682 | 577 |
| AURAY NATATION | 15 | 26 | 24 | 47 | 38 | 55 | 50 |
| AVENIR NAUTIQUE COËTQUIDAN | 2 | | 2 | 3 | 5 | | |
| BAUD NATATION | | | | 50 | 63 | 40 | 34 |
| CAUDAN NATATION | 20 | 21 | 26 | 29 | 35 | 33 | 25 |
| CN BASSE-VILAINE | | | | | 5 | | |
| CN PALMEURS DE BAUD | 27 | 30 | 40 | | | | |
| CN VANNES | 41 | 40 | 51 | 65 | 62 | 69 | 57 |
| EN LORIENT | 16 | 16 | 28 | 35 | 50 | 56 | |
| EN PONTIVY | 22 | 30 | 26 | 36 | 52 | 68 | 48 |
| ENTENTE NAUTIQUE LOCMINOISE | 7 | 3 | 9 | 5 | 9 | 19 | 32 |
| FOYER LAÏQUE DE KERYADO | | | | | 9 | 11 | |
| LANVAUX OC GRANDCHAMP | 18 | 25 | 12 | 29 | 27 | 37 | 25 |
| LORIENT NATATION | | | | | | | 70 |
| LORIENT NATATION ASSOCIATION | 15 | | | | | | |
| NC QUESTEMBERT | 39 | 44 | 41 | 42 | 54 | 67 | 63 |
| PATRONAGE LAÏQUE DE LORIENT | | 4 | 17 | 33 | 48 | 48 | |
| PLOEMEUR NATATION | 54 | 50 | 65 | 64 | 68 | 99 | 81 |
| UN PLOËRMEL | 44 | 22 | 14 | 34 | 53 | 80 | 92 |

Pour toutes vos questions sur ce document, contactez Laurent GUIVARC'H (CTN Natation Course).

Analyse des présences aux championnats de France et à la finale nationale du Natathlon

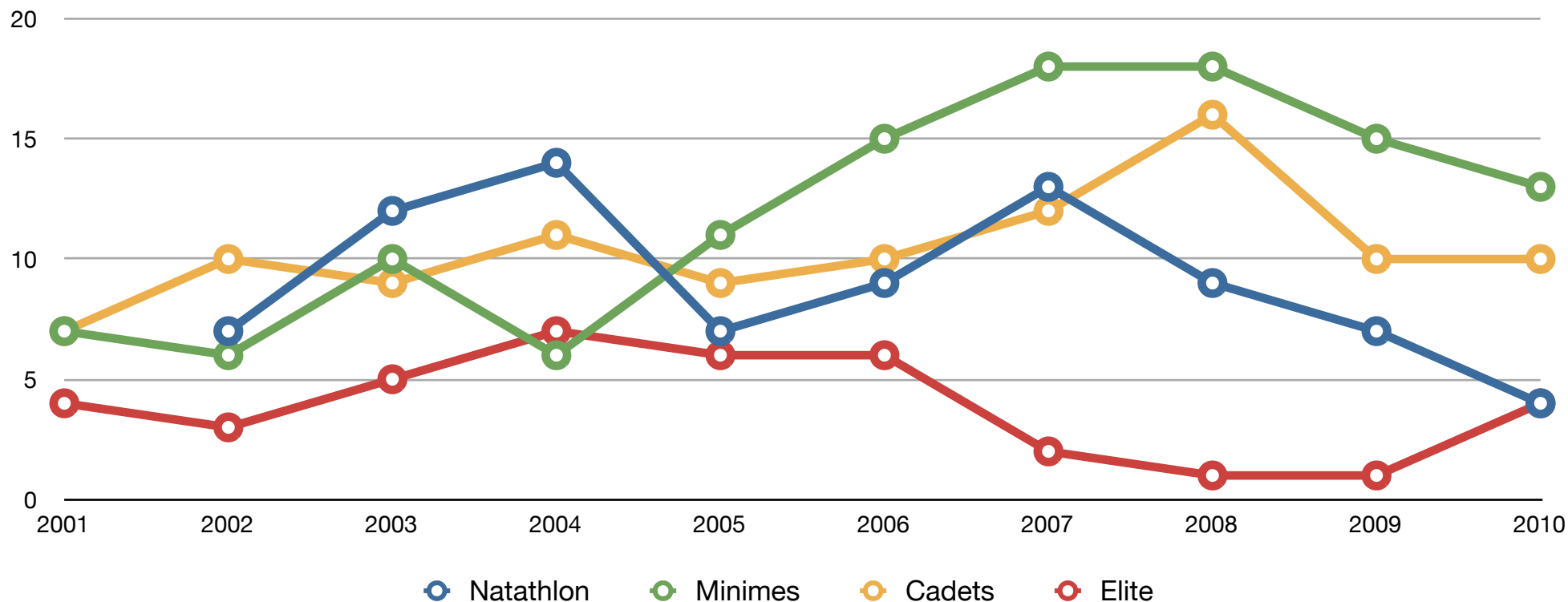

Nombre de clubs concernés par les championnats de France et la finale du natathlon

Constats:

Ces données révèlent les constats faits plus tôt. De moins en moins de clubs sont concernés par le niveau national, notamment chez les benjamins et les minimes.

Un rebond semble émerger chez les élites, à suivre.

Pour toutes vos questions sur ce document, contactez Laurent GUIVARC'H (CTN Natation Course).

Conseils:

- * Quelles sont les actions mises en oeuvre pour accompagner ces nageurs nationaux dans leur démarche de performance: Stage d'évaluation, meeting international,...
- * Quelles sont les actions mises en oeuvre pour accompagner la structuration des clubs: labellisation, ...

| Finale Natathlon | 2002 | 2003 | 2004 | 2005 | 2006 | 2007 | 2008 | 2009 | 2010 |
|-------------------------------|------|------|------|------|------|------|------|------|------|
| 022 - CÔTES-D'ARMOR | 7 | 10 | 3 | 2 | 2 | 3 | 3 | 3 | 1 |
| CEPS DINAN-ARMOR | 3 | 3 | | | | 1 | | | |
| CERCLE DES NAGEURS ST-BRIEUC | | 2 | | 1 | 1 | | 1 | 1 | |
| CN GUINGAMP | | | | | 1 | | | | |
| CN LAMBALLE | | | 1 | 1 | | | | | |
| CN LOUDÉAC | | 1 | 1 | | | 1 | | 2 | 1 |
| CN PAIMPOL-TRÉGUIER | 4 | 4 | 1 | | | | | | |
| LANNION NATATION | | | | | | 1 | 2 | | |
| 029 - FINISTÈRE | 13 | 11 | 15 | 6 | 13 | 11 | 6 | 4 | 2 |
| CN BREST | 13 | 9 | 9 | 5 | 10 | 7 | 4 | 3 | 2 |
| CN CONCARNEAU | | | 2 | 1 | | | | | |
| CN MORLAIX | | 1 | | | | | | | |
| DAUPHINS ELORN LANDERNEAU | | | 1 | | | 1 | 1 | | |
| DOUARNENEZ NATATION | | | 2 | | 2 | 1 | | 1 | |
| EN AULNE | | | | | | 1 | 1 | | |
| NATATION QUIMPER CORNOUAILLE | | 1 | | | 1 | 1 | | | |
| UJAP QUIMPER NATATION | | | 1 | | | | | | |
| 035 - ILLE-ET-VILAINE | 16 | 11 | 12 | 7 | 5 | 3 | 4 | 2 | 1 |
| AC LA GUERCHE | | 1 | 1 | | | | | | |
| C PAUL-BERT RENNES | 7 | 3 | | | | 1 | | | |
| C REDON NATATION | | | | | | | | 1 | |
| CN VITRÉ | 2 | 1 | 2 | 1 | 1 | 1 | 1 | | |
| COMBOURG NATATION | | 1 | | | | | | | |
| DINARD OLYMPIQUE N | | | 1 | | 1 | | | | |
| ECN CHARTRES-DE-BRETAGNE | | | | | | | 2 | | |
| OLYMPIQUE CLUB CESSON-SÉVIGNÉ | 6 | 5 | 8 | 4 | 2 | 1 | 1 | 1 | 1 |
| ST-MALO NATATION | 1 | | | 2 | 1 | | | | |

| Finale Natathlon (suite) | 2002 | 2003 | 2004 | 2005 | 2006 | 2007 | 2008 | 2009 | 2010 |
|--------------------------|------|------|------|------|------|------|------|------|------|
| 056 - MORBIHAN | | | 2 | | | 2 | 1 | 1 | 1 |
| CN PALMEURS DE BAUD | | | 1 | | | | | | |
| CN VANNES | | | | | | 1 | | | |
| EN PONTIVY | | | 1 | | | | | | |
| PLOEMEUR NATATION | | | | | | 1 | 1 | 1 | 1 |

Nombre de nageurs par club et par département ayant participé à la finale nationale depuis 2002.

Constats:

Depuis 2002, trois départements sur quatre ont été concerné tous les ans par la finale nationale du Natathlon.

Seuls deux clubs ont été concernés tous les ans avec, toutefois, des effectifs en baisse.

Conseils:

- * Quelle est ou quelles sont les raisons de ces observations?
- * Quels sont les actions mises en oeuvre pour y remédier?
- * Repérer les clubs en baisse et proposer des stratégies d'accompagnement adaptées.

| France Minimes | 2001 | 2002 | 2003 | 2004 | 2005 | 2006 | 2007 | 2008 | 2009 | 2010 |
|------------------------------|-----------|-----------|-----------|----------|----------|-----------|-----------|-----------|-----------|-----------|
| 022 - CÔTES-D'ARMOR | 5 | 2 | 2 | 2 | 5 | 3 | 5 | 8 | 8 | 8 |
| CEPS DINAN-ARMOR | 1 | | | | 2 | | | | | |
| CERCLE DES NAGEURS ST-BRIEUC | | | | | | 1 | 1 | 1 | 3 | 3 |
| CN GUINGAMP | | | 1 | 1 | 2 | | 1 | 3 | 2 | |
| CN LAMBALLE | | | | | | 1 | 1 | 2 | | |
| CN LOUDÉAC | 3 | 1 | | | 1 | 1 | 1 | 2 | 3 | 5 |
| CN PAIMPOL-TRÉGUIER | 1 | 1 | 1 | 1 | | | | | | |
| LANNION NATATION | | | | | | | 1 | | | |
| 029 - FINISTÈRE | 15 | 13 | 14 | 9 | 8 | 13 | 21 | 21 | 11 | 10 |
| AMICALE LAÏQUE PONT-L'ABBÉ | | | | | 1 | | | | | |
| CN BREST | 15 | 10 | 11 | 9 | 6 | 7 | 15 | 11 | 7 | 7 |
| CN CHÂTEAULIN | | | | | | | | | | 1 |
| CN CONCARNEAU | | | | | | 1 | | | | |
| CN LANDIVISIAU | | | | | | | | 1 | | |
| CN MORLAIX | | | | | | | 1 | 1 | 1 | |
| DAUPHINS ELORN LANDERNEAU | | | | | | 1 | 1 | | | 1 |
| DOUARNENEZ NATATION | | 1 | 1 | | 1 | 2 | 2 | 3 | 1 | 1 |
| EN AULNE | | | | | | | 1 | 2 | | |
| LES NAGEURS BIGOUDENS | | | | | | | | 1 | | |
| NATATION QUIMPER CORNOUAILLE | | 2 | 2 | | | 2 | 1 | | | |
| PAYS DE LANDI NATATION | | | | | | | | | 1 | |
| UNION QUIMPER NATATION | | | | | | | | 2 | 1 | |

Nombre de nageurs par club et par département ayant participé aux championnats de France Minimes depuis 2001.

| France Minimes (suite) | 2001 | 2002 | 2003 | 2004 | 2005 | 2006 | 2007 | 2008 | 2009 | 2010 |
|-------------------------------|----------|----------|----------|----------|----------|----------|----------|----------|-----------|----------|
| 035 - ILLE-ET-VILAINE | 2 | 1 | 4 | 5 | 5 | 8 | 8 | 8 | 10 | 9 |
| C PAUL-BERT RENNES | | 1 | 2 | 3 | 3 | | 1 | 3 | 3 | 1 |
| C REDON NATATION | | | | | | | | | | 2 |
| CN VITRÉ | | | 1 | 1 | | 2 | 1 | | 1 | |
| DINARD OLYMPIQUE N | 1 | | | | | | | | | 1 |
| ECN CHARTRES-DE-BRETAGNE | | | | | | | | | 1 | 1 |
| OLYMPIQUE CLUB CESSON-SÉVIGNÉ | | | | | 2 | 5 | 4 | 4 | 5 | 4 |
| ST-MALO NATATION | 1 | | 1 | 1 | | 1 | 2 | 1 | | |
| 056 - MORBIHAN | 1 | | 2 | | 3 | 5 | 3 | 5 | 4 | 4 |
| CAUDAN NATATION | | | 1 | | 1 | | | | | |
| CN PALMEURS DE BAUD | | | | | 1 | 2 | | | | |
| CN VANNES | | | 1 | | | | 1 | 2 | | |
| ENTENTE NAUTIQUE LOCMINOISE | | | | | | 1 | 1 | 1 | | |
| PATRONAGE LAÏQUE DE LORIENT | | | | | | | | | 1 | |
| PLOEMEUR NATATION | | | | | 1 | 1 | 1 | 1 | 1 | 3 |
| UN PLOËRMEL | 1 | | | | | 1 | | 1 | 2 | 1 |

Constats:

Depuis 2001, un seul club a qualifié tous les ans au moins un nageur aux championnats de France Minimes.

Toutefois, nous constatons que le département du Morbihan semble plus en difficulté comparativement aux trois autres.

Conseils:

- * Quelle est ou quelles sont les raisons de ce manque de régularité dans l'accès aux championnats de France Minimes?
- * Quelles sont les actions mises en oeuvre pour accompagner la formation de minimes et de leurs entraîneurs?

| France Cadet | 2001 | 2002 | 2003 | 2004 | 2005 | 2006 | 2007 | 2008 | 2009 | 2010 |
|--------------------------------|------|------|------|------|------|------|------|------|------|------|
| 022 - CÔTES-D'ARMOR | 1 | 1 | 4 | 8 | | 4 | 4 | 5 | 7 | 6 |
| A. NAUTIQUE PAYS DE MONCONTOUR | | | | | | | | | | 1 |
| CEPS DINAN-ARMOR | 1 | | | | | 3 | 3 | | 2 | |
| CERCLE DES NAGEURS ST-BRIEUC | | | | 1 | | | | | 1 | 2 |
| CN GUINGAMP | | | | 2 | | 1 | | 1 | 2 | 3 |
| CN LAMBALLE | | | | | | | | 1 | 1 | |
| CN LOUDÉAC | | 1 | 4 | 4 | | | 1 | 3 | 1 | |
| CN PAIMPOL-TRÉGUIER | | | | 1 | | | | | | |
| 029 - FINISTÈRE | 7 | 12 | 13 | 9 | 9 | 8 | 7 | 9 | 7 | 9 |
| AMICALE LAÏQUE PONT-L'ABBÉ | | | | | 1 | 2 | 1 | | | |
| ARMORICAINE BREST | 1 | 1 | | | | | | | | |
| CN BREST | 5 | 10 | 12 | 5 | 7 | 5 | 2 | 5 | 6 | 8 |
| CN MORLAIX | | | | | | | | 1 | | |
| DAUPHINS ELORN LANDERNEAU | | | | | | 1 | 2 | | | |
| DOUARNENEZ NATATION | 1 | 1 | | 1 | | | 2 | 1 | | 1 |
| NATATION QUIMPER CORNOUAILLE | | | 1 | 3 | 1 | | | | | |
| UNION QUIMPER NATATION | | | | | | | | 2 | 1 | |

Nombre de nageurs par club et par département ayant participé aux championnats de France Cadets depuis 2001.

| France Cadet (suite) | 2001 | 2002 | 2003 | 2004 | 2005 | 2006 | 2007 | 2008 | 2009 | 2010 |
|-------------------------------|------|------|------|------|------|------|------|------|------|------|
| 035 - ILLE-ET-VILAINE | 4 | 6 | 5 | 4 | 5 | 9 | 8 | 11 | 5 | 3 |
| C PAUL-BERT RENNES | 2 | 2 | 1 | 2 | 2 | 5 | 4 | 2 | 1 | 2 |
| C REDON NATATION | | 1 | 1 | | | | | | | 1 |
| CN FOUGÈRES | | | | | | 1 | | 1 | | |
| CN VITRÉ | | 1 | 1 | 1 | 1 | 1 | 2 | 2 | | |
| ECN CHARTRES-DE-BRETAGNE | | | 1 | | | | | 1 | | |
| OLYMPIQUE CLUB CESSON-SÉVIGNÉ | 2 | 1 | | | 1 | 2 | 2 | 4 | 4 | |
| ST-MALO NATATION | | 1 | 1 | 1 | 1 | | | 1 | | |
| 056 - MORBIHAN | 1 | 1 | 1 | 1 | 2 | 1 | 3 | 3 | 1 | 3 |
| AURAY NATATION | | | | | | | 1 | | | |
| BAUD NATATION | | | | | | | | 1 | | |
| CAUDAN NATATION | | | | 1 | 1 | | | | | |
| CN PALMEURS DE BAUD | | | | | | 1 | 1 | | | |
| CN VANNES | | 1 | 1 | | | | | | 1 | 1 |
| LORIENT NATATION ASSOCIATION | | | | | 1 | | | | | |
| PLOEMEUR NATATION | 1 | | | | | | | 1 | 1 | 1 |
| UN PLOËRMEL | | | | | | | | 1 | | 1 |

Constats:

Mêmes constats que pour les Minimes avec deux clubs concernés tous les ans, avec au moins un nageur, par les championnats de France Cadets.

Pour toutes vos questions sur ce document, contactez Laurent GUIVARC'H (CTN Natation Course).

| France Elite | 2001 | 2002 | 2003 | 2004 | 2005 | 2006 | 2007 | 2008 | 2009 | 2010 |
|------------------------------|----------|-----------|-----------|----------|----------|----------|----------|----------|----------|----------|
| 022 - CÔTES-D'ARMOR | 2 | | 4 | 5 | 3 | 1 | 1 | | | 3 |
| CEPS DINAN-ARMOR | 1 | | 2 | 2 | 2 | | 1 | | | 1 |
| CN GUINGAMP | | | | | | 1 | | | | 1 |
| CN LAMBALLE | 1 | | | | | | | | | |
| CN LOUDÉAC | | | 2 | 2 | 1 | | | | | 1 |
| CN PAIMPOL-TRÉGUIER | | | | 1 | | | | | | |
| 029 - FINISTÈRE | 6 | 12 | 11 | 5 | 6 | 7 | 6 | 7 | | |
| CN BREST | 6 | 11 | 11 | 5 | 6 | 6 | 6 | 7 | | |
| DOUARNENEZ NATATION | | 1 | | | | | | | | |
| NATATION QUIMPER CORNOUAILLE | | | | | | 1 | | | | |
| 035 - ILLE-ET-VILAINE | 1 | 3 | 4 | 6 | 7 | 5 | | | 1 | 3 |
| C PAUL-BERT RENNES | 1 | 3 | 4 | 5 | 6 | 3 | | | 1 | 3 |
| CN VITRÉ | | | | 1 | 1 | 1 | | | | |
| ST-MALO NATATION | | | | | | 1 | | | | |
| 056 - MORBIHAN | | | 2 | 2 | 1 | | | | | |
| CN VANNES | | | 2 | 2 | 1 | | | | | |

Nombre de nageurs par club et par département ayant participé aux championnats de France N1 depuis 2001.

Constats:

Aucun club n'a été concerné, tous les ans par ce championnat. Nous retrouvons les difficultés évoquées auprès du département Morbihan qui mériterait des actions spécifiques de développement.

Conseils:

- * Quelles sont les stratégies mises en oeuvre pour permettre à un plus grand nombre de club d'accéder au niveau Elite?

* Bilan de l'analyse des championnats

| | Tableau récapitulatif | | | |
|--|-----------------------|---------|--------|-------|
| | Natathlon | Minimes | Cadets | Elite |
| 75 % des clubs ont participé à la compétition pendant...saisons | 3,25 | 5 | 4,75 | 4,5 |
| nbre de saisons étudiées | 9 | 10 | 10 | 10 |
| Nbre de clubs concernés sur la durée totale de l'étude | 28 | 34 | 30 | 12 |
| Clubs ayant participé à la compétition moins de deux saisons | 15 | 16 | 15 | 6 |
| Clubs ayant participé à la compétition pendant 5 à 6 saisons | 5 | 8 | 6 | 3 |
| Clubs ayant participé à la compétition pendant toute la durée de l'étude | 2 | 1 | 2 | 0 |

Constats:

Plusieurs clubs participent à la vie sportive de la région mais l'accès aux différents championnats se caractérise par une grande irrégularité.

Par exemple, sur tous les championnats de France ainsi que la finale du natathlon, 50% des clubs concernés sur la durée de l'étude ont accédé une seule fois à la compétition.

Conseils:

- * Accompagner la formation continue des entraîneurs.
- * Accompagner la structuration des clubs.

Analyse du haut niveau

Nombre de clubs concernés en fonction du niveau des nageurs

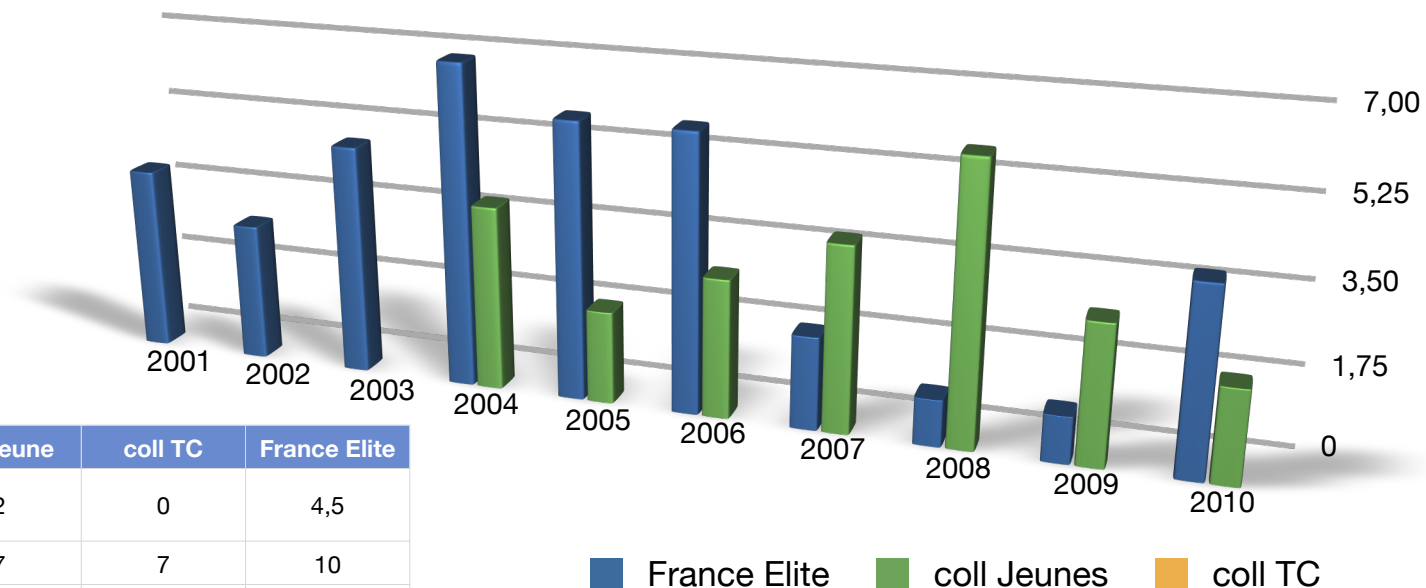

| | coll jeune | coll TC | France Elite |
|---|------------|---------|--------------|
| 75 % des clubs ont eu au moins un nageur identifié pendant...saisons | 2 | 0 | 4,5 |
| nbre de saisons étudiées | 7 | 7 | 10 |
| Nbre de clubs concernés sur la durée totale de l'étude | 13 | 0 | 12 |
| Clubs ayant eu au moins un nageur identifié pendant une seule saison | 8 | 0 | 5 |
| Clubs ayant eu au moins un nageur identifié pendant 5 à 6 saisons | 1 | 0 | 2 |
| Clubs ayant eu au moins un nageur identifié pendant toute la durée de l'étude | 1 | 0 | 0 |

Tableau récapitulatif de l'analyse du haut niveau dans la région

Pour toutes vos questions sur ce document, contactez Laurent GUIVARC'H (CTN Natation Course).

Constats:

Depuis 2004, aucun nageur n'a été identifié dans un collectif toute catégorie.

Visiblement, les clubs de la région connaissent des difficultés pour franchir le cap entre le niveau national et le haut niveau.

Seul un club arrive à former des nageurs régulièrement afin d'intégrer un collectif jeune.

| Collectifs Jeunes | 2004 | 2005 | 2006 | 2007 | 2008 | 2009 | 2010 |
|-------------------------------|------|------|------|------|------|------|------|
| 022 - CÔTES-D'ARMOR | 2 | 1 | 2 | | 1 | 1 | |
| CEPS DINAN-ARMOR | | | 1 | | | 1 | |
| CN GUINGAMP | | 1 | 1 | | | | |
| CN LOUDÉAC | | | | | 1 | | |
| CN PAIMPOL-TRÉGUIER | 2 | | | | | | |
| 029 - FINISTÈRE | 5 | 4 | 2 | 6 | 5 | 2 | 2 |
| CN BREST | 4 | 4 | 2 | 5 | 3 | 2 | 2 |
| DOUARNENEZ NATATION | | | | | 1 | | |
| EN AULNE | | | | 1 | | | |
| NATATION QUIMPER CORNOUAILLE | 1 | | | | | | |
| UNION QUIMPER NATATION | | | | | 1 | | |
| 035 - ILLE-ET-VILAINE | 1 | | | 1 | 2 | 1 | 1 |
| C PAUL-BERT RENNES | 1 | | | | | | 1 |
| OLYMPIQUE CLUB CESSON-SÉVIGNÉ | | | | 1 | 1 | 1 | |
| ST-MALO NATATION | | | | | 1 | | |
| 056 - MORBIHAN | | | | 1 | | | |
| CN PALMEURS DE BAUD | | | | 1 | | | |

Nombre de nageurs par club et par département ayant appartenu à un collectif jeune depuis 2004.

Conseils:

- * Quels sont les éléments indispensables pour franchir le cap entre le niveau national et international? Sont ils présents dans la région?
- * Accompagner la formation continue des entraîneurs.
- * Accompagner la structuration des clubs.

Pour toutes vos questions sur ce document, contactez Laurent GUIVARC'H (CTN Natation Course).

Conclusion

Nous voici à l'issue d'un premier travail de diagnostic. En effet, vous avez pu constater que de nombreux points restent à éclairer avec votre regard expert sur la région.

Il est toujours délicat de poser une conclusion sur des constats aussi durs. D'autant plus que le terme de conclusion n'est ici pas adapté puisque ce travail doit être utilisé pour construire une nouvelle histoire. Il nous semble important de ne pas être découragé par ces constats mais plutôt d'y trouver les sources d'améliorations possibles.

Donc, nous reprendrons ici quelques grandes orientations de travail proposées dans les rubriques «conseil»:

- * Contacter le service équipement de la FFN afin d'avoir des pistes stratégiques pour proposer des constructions de bassins.
- * A travers l'analyse des différents départements, il semble que l'accompagnement ne peut pas être le même pour chaque département tant les différences sont importantes. Il importe donc que la région détermine des axes stratégiques de développement forts et personnalisés par département.
- * Interroger la professionnalisation des entraîneurs: ont-ils des contrats d'objectifs? Si oui, ces objectifs sont ils définis en matière de résultats sportifs ?

A ce titre, une étude intéressante a été réalisée dans la région Picardie visant à connaître les professionnels qui encadrent dans les clubs de la région (niveau scolaire, besoin en formation, condition d'exercices,...). Il serait peut être intéressant de la reproduire sous l'égide de l'ERFAN?

Pour finir, dans une démarche de formation, deux axes peuvent être intéressants pour accompagner le développement des clubs:

- ➔ Organiser la visite de structures identiques avec des résultats supérieurs: **Comment font-ils?**
- ➔ Organiser la visite de structures identiques au départ et qui ont réussi à se transformer pour accéder à un niveau supérieur d'exigences et de résultats sportifs: **Comment ont-ils fait?**



DEPARTEMENT NATATION COURSE

Analyses Projet 2013-2016

INTRODUCTION

Cette étude a pour vocation de nous aider à affiner notre vision des pratiquants compétiteurs en natation course. Elle comporte plusieurs parties:

1) Les généralités

2) Focus sur les benjamins

3) Analyse des effectifs

4) Focus I sur la pratique des départements

5) Analyse des structures

6) Focus II sur la pratique des départements.

7) Analyse des niveaux de performance

Ce travail nous aidera à alimenter le débat relatif à la construction du projet sportif de la future olympiade.



Bonne lecture !

GENERALITES

Quelques chiffres !

| Nombre de licenciés à la FFN | | | | | | |
|------------------------------|-----------|--------|---------|--------|--------|--------|
| | Benjamins | | Minimes | | Cadets | |
| Age | 12 ans | 13 ans | 14 ans | 15 ans | 16 ans | 17 ans |
| Licences | 17 488 | 15 046 | 13 267 | 11 060 | 8 344 | 6 908 |

Répartition des licenciés pour la saison 2010

Sur l'étude que nous avons menée, nous dénombrons 1 815 Messieurs et 1 693 Dames ayant participé à une compétition nationale en 2010. Le nombre total de compétitions intégrées en 2010 est de 2 723 (dont 2 050 de niveau départemental et 526 de niveau régional).

En 2009, nous avons recensé 1 095 structures ayant participé à au moins une épreuve dans une compétition FFN. En 2010, elles sont 1 107 soit 12 de plus..

Ces chiffres nous laissent entrevoir que la grande majorité de nos clubs s'engage dans la pratique compétitive. Cependant, ils sont peu nombreux à atteindre le niveau régional (environ 50%) et 20% à atteindre un niveau national.

Cette réalité semble se poursuivre et coïncider avec la mise en place des séries. Les structures existent à un certain niveau de pratique et y restent sauf cas exceptionnel où l'évolution d'un nageur entraîne avec lui l'évolution de sa structure (ex: cas Braud St Louis).

Enfinement, les compétitions du programme sportif représentent une partie infime de l'ensemble des compétitions organisées sur le territoire!

En observant le tableau ci dessus, nous constatons que le nombre de structures diminue mais nous savons que le nombre de nageurs concernés par ces compétitions augmente.

Donc, nous pouvons dire que les structures s'étoffent de plus en plus au détriment d'autres structures qui perdent leurs nageurs.

| | Saisons | | | | | Moyenne |
|---|---------|-------|-------|-------|-------|---------|
| | 2006 | 2007 | 2008 | 2009 | 2010 | |
| Championnat régional d'été (référence nationale) | | | | 676,0 | 659,0 | 667,5 |
| Championnats de France Cadets | 238,0 | 246,0 | 263,0 | 204,0 | 198,0 | 229,8 |
| Championnats de France des Jeunes | | | | 202,0 | 192,0 | 197,0 |
| Championnats de France Elite en grand bassin | 146,0 | 135,0 | 133,0 | 134,0 | 125,0 | 134,6 |
| Championnats de France Minimes | 302,0 | 305,0 | 344,0 | 270,0 | 260,0 | 296,2 |
| Championnats de France N2 | | | | 204,0 | 154,0 | 179,0 |
| Championnats Régionaux (animation) | 690,0 | 651,0 | 659,0 | | | 666,7 |

Evolution du nombre de structures en fonction du championnat et des saisons sportives

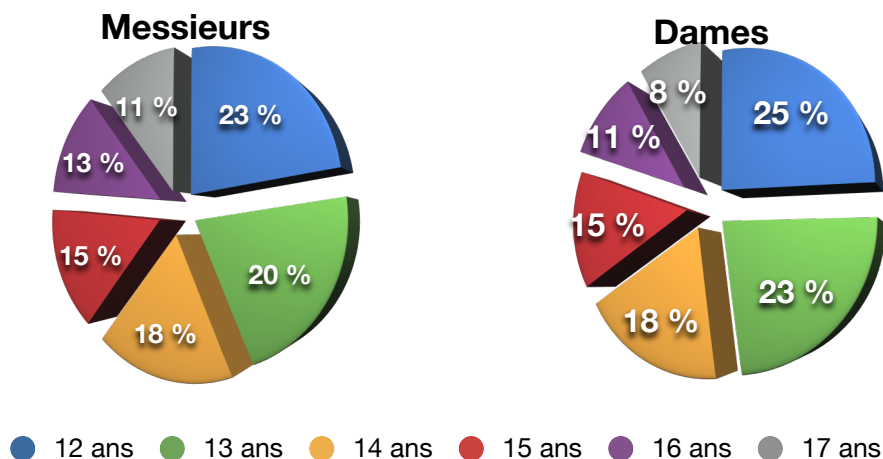

| Dames | Total général | Hommes |
|--------------|---------------|---------------|
| 17271 | 17271 | 15 230 |
| 4384 | 12 ans | 3 484 |
| 3892 | 13 ans | 3 106 |
| 3144 | 14 ans | 2 695 |
| 2534 | 15 ans | 2 350 |
| 1858 | 16 ans | 1 942 |
| 1459 | 17 ans | 1 653 |

Nombre de nageurs ayant au moins une performance par année d'âge en 2010.

Les diagrammes ci dessus nous permettent d'observer l'évolution des compétiteurs par tranche d'âge en 2010. Nous constatons que plus les nageurs vieillissent et moins ils participent aux compétitions. Cela doit faire écho à la nécessité d'avoir une finalité pour tous et à tous les niveaux afin de maintenir nos pratiquants en activité.

Focus sur les Benjamin

| SAISON | Dames | | | | Hommes | | | | Total général |
|----------------------|------------|---------------|---------------|---------------|------------|--------------|--------------|---------------|---------------|
| | National | Régional | Autres | TOTAL | National | Régional | Autres | TOTAL | |
| 2009 | 155 | 5 567 | 2 966 | 8 688 | 156 | 4 217 | 2 354 | 6 727 | 15 415 |
| 2010 | 156 | 4 898 | 3 222 | 8 276 | 154 | 3 761 | 2 677 | 6 592 | 14 868 |
| 2011 | | | 5 335 | 5 335 | | | 4 300 | 4 300 | 9 635 |
| Total général | 311 | 10 465 | 11 523 | 22 299 | 310 | 7 978 | 9 331 | 17 619 | 39 918 |

Répartition des benjamins par niveau de pratique en 2010

En 2009 nous avons compté 5 549 nageurs classés dans le parcours du natathlon pour 9 784 participants. En 2010, ils sont 5 490 pour 8 659 participants. Ces chiffres nous amènent à questionner la pertinence des programmes sportifs départementaux au regard de la réussite des benjamins dans le programme du natathlon.

Comment pourrions nous augmenter le nombre de benjamins à entrer et à réussir le parcours du Natathlon? Devons nous créer un parcours de 2ème niveau?

| Hommes | 14 ans | 15 ans | 16 ans | 17 ans | Total |
|--------|--------|--------|--------|--------|-------|
| 2000 | 70 | 204 | 120 | 158 | 552 |
| 2001 | 41 | 139 | 94 | 91 | 365 |
| 2002 | 41 | 139 | 115 | 114 | 409 |
| 2003 | 98 | 140 | 127 | 113 | 478 |
| 2004 | 162 | 149 | 129 | 107 | 547 |
| 2005 | 167 | 165 | 115 | 95 | 542 |
| 2006 | 194 | 165 | 119 | | |
| 2007 | 166 | 137 | | | |
| 2008 | 147 | | | | |

Tableaux: Sur les 1 000 premiers du natathlon par année, combien ont participé aux championnats de France par année d'âge?

A travers ces deux tableaux, nous observons que le nombre de nageurs issus du natathlon tend à augmenter dans les championnats Minimes et Cadets, signe que les transformations imposées par ce programme semblent efficaces dans la construction du nageur.

| Dames | 14 ans | 15 ans | 16 ans | 17 ans | Total |
|-------|--------|--------|--------|--------|-------|
| 2000 | 118 | 194 | 121 | 108 | 541 |
| 2001 | 59 | 94 | 68 | 61 | 282 |
| 2002 | 62 | 124 | 97 | 80 | 363 |
| 2003 | 123 | 147 | 108 | 95 | 473 |
| 2004 | 143 | 131 | 103 | 71 | 448 |
| 2005 | 154 | 168 | 91 | 71 | 484 |
| 2006 | 172 | 151 | 87 | 26 | 436 |
| 2007 | 178 | 161 | 37 | | |
| 2008 | 160 | 34 | | | |

| Hommes | Année de référence | | | | | | | |
|-----------------------------|---------------------------|-------------|-------------|-------------|-------------|-------------|-------------|-------------|
| Année du championnat | 2000 | 2001 | 2002 | 2003 | 2004 | 2005 | 2006 | 2007 |
| 2001 | | | | | | | | |
| 2002 | 2 | | | | | | | |
| 2003 | 9 | | | | | | | |
| 2004 | 31 | 1 | | | | | | |
| 2005 | 41 | 6 | | | | | | |
| 2006 | 39 | 14 | 8 | | | | | |
| 2007 | 39 | 22 | 16 | 3 | | | | |
| 2008 | 36 | 17 | 24 | 8 | 9 | 1 | | |
| 2009 | 26 | 12 | 26 | 22 | 21 | 5 | 2 | |
| 2010 | 20 | 13 | 20 | 20 | 18 | 11 | | 2 |
| Total général | 243 | 85 | 94 | 53 | 48 | 17 | 2 | 2 |

Nombre de benjamins participant aux championnats de France Elite en fonction de l'année de référence.

| DAMES | Année de référence | | | | | | | | | |
|-----------------------------|---------------------------|-------------|-------------|-------------|-------------|-------------|-------------|-------------|-------------|--|
| Année du championnat | 2000 | 2001 | 2002 | 2003 | 2004 | 2005 | 2006 | 2007 | 2008 | |
| 2001 | 3 | | | | | | | | | |
| 2002 | 6 | | | | | | | | | |
| 2003 | 22 | | 1 | | | | | | | |
| 2004 | 43 | 9 | 5 | 1 | | | | | | |
| 2005 | 43 | 19 | 12 | 2 | | | | | | |
| 2006 | 40 | 17 | 27 | 17 | 6 | | | | | |
| 2007 | 24 | 16 | 30 | 27 | 20 | 2 | | | | |
| 2008 | 18 | 16 | 29 | 31 | 29 | 16 | 2 | 1 | | |
| 2009 | 12 | 11 | 21 | 24 | 34 | 22 | 11 | 6 | | |
| 2010 | 10 | 6 | 13 | 18 | 21 | 20 | 12 | 7 | 1 | |
| Total général | 221 | 94 | 138 | 120 | 110 | 60 | 25 | 14 | 1 | |

Ces deux tableaux nous permettent d'observer que les filles intègrent plus tôt que les garçons l'élite du niveau national. Ensuite, nous constatons aussi que le pic de participation pour une classe d'âge se situe autour de 4 à 6 ans après le natathlon ce qui doit nous interroger sur la construction des parcours adaptés à chaque sportif: ceux à maturation précoce et ceux à maturation plus tardive.

Analyse des effectifs

| | 2005 | 2006 | 2007 | 2008 | 2009 | 2010 |
|------------------|--------|--------|--------|--------|--------|--------|
| Dames | 73 045 | 73 446 | 76 394 | 79 898 | 83 580 | 81 448 |
| Messieurs | 60 824 | 60 257 | 60 767 | 63 209 | 69 426 | 70 096 |

Tableau: Evolution du nombre de licenciés dans la tranche d'âge «9-20 ans» de 2005 à 2010.

Nous pouvons constater que, plus les saisons passent et plus le taux de renouvellement diminue. Autrement dit, plus nous avons des difficultés à fidéliser nos pratiquants.

Parallèlement, nous constatons que le nombre de licenciés sur la tranche d'âge «9ans-20ans» ne cesse de croître.

| Dames | 2006 | | 2007 | | 2008 | | 2009 | | 2010 | |
|---------------|---------------------|-------|---------------------|-------|---------------------|-------|---------------------|-------|---------------------|-------|
| | Taux renouvellement | Perte | Taux renouvellement | Perte | Taux renouvellement | Perte | Taux renouvellement | Perte | Taux renouvellement | Perte |
| 9 ans | 57,10 % | 3 160 | | | | | | | | |
| 10 ans | 58,40 % | 4 016 | 59,40 % | 3 908 | 61,40 % | 3 793 | 60,00 % | 4 359 | 58,40 % | 4 915 |
| 11 ans | 59,20 % | 4 403 | 60,30 % | 4 303 | 60,80 % | 4 465 | 59,80 % | 4 789 | 58,40 % | 5 270 |
| 12 ans | 55,80 % | 4 773 | 56,30 % | 4 894 | 56,80 % | 5 041 | 55,80 % | 5 346 | 54,70 % | 5 773 |
| 13 ans | 61,20 % | 3 269 | 62,10 % | 3 337 | 62,10 % | 3 545 | 60,80 % | 3 834 | 59,00 % | 4 094 |
| 14 ans | 60,20 % | 3 223 | 62,10 % | 2 978 | 62,50 % | 3 082 | 61,60 % | 3 340 | 58,90 % | 3 706 |
| 15 ans | 61,30 % | 2 775 | 61,70 % | 2 592 | 61,80 % | 2 635 | 60,60 % | 2 827 | 59,20 % | 3 106 |
| 16 ans | 57,80 % | 2 346 | 58,10 % | 2 415 | 58,90 % | 2 341 | 58,60 % | 2 366 | 55,90 % | 2 617 |
| 17 ans | 60,30 % | 1 595 | 62,20 % | 1 553 | 61,50 % | 1 679 | 60,90 % | 1 746 | 60,60 % | 1 733 |
| 18 ans | 60,50 % | 1 303 | 63,00 % | 1 183 | 60,90 % | 1 342 | 61,30 % | 1 386 | 57,90 % | 1 548 |
| 19 ans | 45,50 % | 1 359 | 45,50 % | 1 461 | 39,70 % | 1 692 | 40,40 % | 1 742 | 37,30 % | 1 935 |
| 20 ans | 50,30 % | 762 | 50,00 % | 754 | 50,00 % | 820 | 48,30 % | 770 | 47,70 % | 833 |

Notre fédération reste attractive, mais comment fidéliser nos pratiquants ? Avec des programmes adaptés à chacun ?

Tableau: Evolution du taux de renouvellement parallèlement à la perte de nageuses.

| Dames | 2005 | | 2006 | | 2007 | | 2008 | | 2009 | | 2010 | |
|--------|-----------------------|---------------------|-----------------------|---------------------|-----------------------|---------------------|-----------------------|---------------------|-----------------------|---------------------|-----------------------|---------------------|
| | Part nouvelle licence | Part renouvellement | Part nouvelle licence | Part renouvellement | Part nouvelle licence | Part renouvellement | Part nouvelle licence | Part renouvellement | Part nouvelle licence | Part renouvellement | Part nouvelle licence | Part renouvellement |
| 8 ans | 66,80 % | 33,20 % | | | | | | | | | | |
| 9 ans | 60,60 % | 39,40 % | 56,30 % | 43,70 % | 58,10 % | 41,90 % | 57,30 % | 42,70 % | 57,90 % | 42,10 % | 55,10 % | 44,90 % |
| 10 ans | 54,30 % | 45,70 % | 47,90 % | 52,00 % | 49,70 % | 50,20 % | 49,30 % | 50,70 % | 48,40 % | 51,50 % | 45,70 % | 54,20 % |
| 11 ans | 49,10 % | 50,90 % | 43,00 % | 57,00 % | 44,00 % | 55,90 % | 42,70 % | 57,30 % | 44,00 % | 55,90 % | 40,00 % | 59,90 % |
| 12 ans | 38,50 % | 61,50 % | 31,60 % | 68,40 % | 32,50 % | 67,50 % | 32,00 % | 67,90 % | 32,30 % | 67,60 % | 29,60 % | 70,40 % |
| 13 ans | 39,40 % | 60,60 % | 34,20 % | 65,80 % | 33,30 % | 66,70 % | 33,30 % | 66,70 % | 34,10 % | 65,90 % | 30,10 % | 69,80 % |
| 14 ans | 34,60 % | 65,40 % | 28,00 % | 72,00 % | 29,20 % | 70,70 % | 28,50 % | 71,50 % | 29,60 % | 70,40 % | 27,60 % | 72,40 % |
| 15 ans | 31,80 % | 68,20 % | 23,70 % | 76,20 % | 26,70 % | 73,30 % | 25,40 % | 74,50 % | 26,80 % | 73,20 % | 23,40 % | 76,50 % |
| 16 ans | 28,80 % | 71,20 % | 21,70 % | 78,30 % | 23,30 % | 76,70 % | 24,80 % | 75,20 % | 23,90 % | 76,10 % | 22,00 % | 78,00 % |
| 17 ans | 29,50 % | 70,50 % | 24,10 % | 75,90 % | 25,50 % | 74,50 % | 25,00 % | 75,00 % | 26,00 % | 73,90 % | 22,90 % | 77,10 % |
| 18 ans | 33,30 % | 66,70 % | 25,50 % | 74,50 % | 28,20 % | 71,70 % | 28,50 % | 71,50 % | 28,80 % | 71,20 % | 26,80 % | 73,10 % |
| 19 ans | 32,90 % | 67,10 % | 24,90 % | 75,10 % | 25,70 % | 74,30 % | 25,10 % | 74,90 % | 25,80 % | 74,20 % | 25,00 % | 75,00 % |
| 20 ans | 38,70 % | 61,30 % | 29,90 % | 70,10 % | 32,40 % | 67,60 % | 31,50 % | 68,50 % | 33,90 % | 66,10 % | 33,40 % | 66,60 % |

Tableau: Evolution pour chaque année d'âge de la part entre nouvelle licence et renouvellement de licence.

Nous constatons que plus les années d'âge passent et plus la part du renouvellement dans le nombre total de licences prend de l'importance.

D'où notre intérêt à encourager les départements à développer des programmes sportifs attractifs favorisant le renouvellement dès le plus jeune âge.

| Messieurs | 2006 | | 2007 | | 2008 | | 2009 | | 2010 | |
|-----------|---------------------|-------|---------------------|-------|---------------------|-------|---------------------|-------|---------------------|-------|
| | Taux renouvellement | Perte | Taux renouvellement | Perte | Taux renouvellement | Perte | Taux renouvellement | Perte | Taux renouvellement | Perte |
| 9 ans | 56,90 % | 2 812 | | | | | | | | |
| 10 ans | 56,60 % | 3 522 | 56,40 % | 3 517 | 60,20 % | 3 154 | 58,90 % | 3 608 | 57,40 % | 4 329 |
| 11 ans | 56,50 % | 3 634 | 57,00 % | 3 743 | 57,80 % | 3 635 | 56,50 % | 3 966 | 55,80 % | 4 552 |
| 12 ans | 53,50 % | 3 887 | 52,60 % | 3 942 | 54,40 % | 3 907 | 53,50 % | 4 080 | 51,50 % | 4 674 |
| 13 ans | 56,10 % | 2 991 | 58,70 % | 2 721 | 58,60 % | 2 737 | 58,10 % | 2 964 | 55,80 % | 3 335 |
| 14 ans | 59,30 % | 2 612 | 60,50 % | 2 336 | 61,50 % | 2 330 | 61,70 % | 2 343 | 58,20 % | 2 854 |
| 15 ans | 60,10 % | 2 294 | 62,00 % | 2 097 | 61,90 % | 2 062 | 62,50 % | 2 094 | 61,20 % | 2 292 |
| 16 ans | 59,70 % | 1 984 | 60,40 % | 1 902 | 59,90 % | 1 950 | 60,60 % | 1 853 | 57,20 % | 2 204 |
| 17 ans | 60,50 % | 1 475 | 62,60 % | 1 449 | 61,30 % | 1 554 | 62,60 % | 1 481 | 60,10 % | 1 643 |
| 18 ans | 61,60 % | 1 160 | 62,30 % | 1 162 | 64,10 % | 1 161 | 62,70 % | 1 250 | 60,80 % | 1 403 |
| 19 ans | 49,60 % | 1 215 | 49,10 % | 1 281 | 48,30 % | 1 378 | 48,80 % | 1 449 | 44,50 % | 1 676 |
| 20 ans | 55,80 % | 729 | 54,30 % | 726 | 56,10 % | 714 | 56,40 % | 727 | 52,00 % | 894 |

Tableau: Evolution du taux de renouvellement parallèlement à la perte de nageurs.

| Messieurs | 2005 | | 2006 | | 2007 | | 2008 | | 2009 | | 2010 | |
|-----------|-----------------------|---------------------|-----------------------|---------------------|-----------------------|---------------------|-----------------------|---------------------|-----------------------|---------------------|-----------------------|---------------------|
| | Part nouvelle licence | Part renouvellement | Part nouvelle licence | Part renouvellement | Part nouvelle licence | Part renouvellement | Part nouvelle licence | Part renouvellement | Part nouvelle licence | Part renouvellement | Part nouvelle licence | Part renouvellement |
| 8 ans | 64,10 % | 35,90 % | | | | | | | | | | |
| 9 ans | 58,30 % | 41,70 % | 54,00 % | 46,00 % | 55,10 % | 44,90 % | 54,50 % | 45,50 % | 58,60 % | 41,40 % | 54,90 % | 45,10 % |
| 10 ans | 51,60 % | 48,40 % | 47,20 % | 52,80 % | 46,90 % | 53,00 % | 47,60 % | 52,30 % | 49,60 % | 50,30 % | 47,50 % | 52,50 % |
| 11 ans | 46,40 % | 53,60 % | 43,20 % | 56,70 % | 42,00 % | 58,00 % | 43,30 % | 56,70 % | 46,50 % | 53,50 % | 42,20 % | 57,70 % |
| 12 ans | 39,20 % | 60,80 % | 32,10 % | 67,80 % | 33,80 % | 66,10 % | 34,00 % | 66,00 % | 37,90 % | 62,10 % | 34,30 % | 65,60 % |
| 13 ans | 41,40 % | 58,60 % | 35,30 % | 64,60 % | 36,10 % | 63,90 % | 36,50 % | 63,30 % | 39,80 % | 60,20 % | 35,70 % | 64,30 % |
| 14 ans | 37,80 % | 62,20 % | 30,90 % | 69,00 % | 33,70 % | 66,30 % | 33,20 % | 66,70 % | 36,00 % | 63,90 % | 32,50 % | 67,50 % |
| 15 ans | 35,50 % | 64,50 % | 28,00 % | 72,00 % | 29,40 % | 70,50 % | 28,90 % | 71,10 % | 32,20 % | 67,80 % | 29,60 % | 70,30 % |
| 16 ans | 31,20 % | 68,80 % | 24,00 % | 76,00 % | 27,70 % | 72,30 % | 26,60 % | 73,40 % | 30,90 % | 69,10 % | 27,50 % | 72,50 % |
| 17 ans | 32,50 % | 67,50 % | 26,50 % | 73,50 % | 24,90 % | 75,10 % | 26,40 % | 73,60 % | 30,60 % | 69,40 % | 27,60 % | 72,30 % |
| 18 ans | 32,20 % | 67,80 % | 26,10 % | 73,90 % | 28,10 % | 71,90 % | 26,80 % | 73,10 % | 30,40 % | 69,50 % | 26,50 % | 73,50 % |
| 19 ans | 30,20 % | 69,80 % | 24,70 % | 75,30 % | 23,90 % | 76,10 % | 22,80 % | 77,20 % | 25,70 % | 74,30 % | 25,70 % | 74,30 % |
| 20 ans | 34,10 % | 65,90 % | 26,20 % | 73,80 % | 27,50 % | 72,50 % | 26,50 % | 73,40 % | 27,90 % | 72,10 % | 27,20 % | 72,80 % |

Tableau: Evolution pour chaque année d'âge de la part entre nouvelle licence et renouvellement de licence.

Les difficultés que nous rencontrons peuvent s'expliquer par plusieurs facteurs (et pas uniquement le programme sportif) qui seraient trop long à détailler et sûrement incomplets tant la singularité de chaque individu impacte cette question de l'abandon.

Néanmoins, ces observations doivent nous renforcer dans notre volonté de construire des finalités adaptées à chacun quel que soit son niveau. Tout le monde doit pouvoir y trouver son plaisir.

Pour mémoire, d'après l'étude de Florence DE BRUIN, le fait de renouveler sa licence permet de faire chuter l'abandon de près de 50%.

Focus I sur la pratique des départements

| DAMES | 25 Pap | 50 Pap | 100 Pap | 200 Pap | 25 D | 50 D | 100 D | 200 D | 25 Br | 50 Br | 100 Br | 200 Br | 25 NL | 50 NL | 100 NL | 200 NL | 400 NL | 800 NL | 1500 NL | 100 4N | 200 4N | 400 4N |
|-----------------------|-----------|------------|------------|-----------|------------|------------|------------|-----------|-----------|------------|------------|-----------|------------|------------|------------|------------|------------|-----------|----------|------------|------------|-----------|
| 9 ans et moins | 32 | 65 | 12 | | 39 | 83 | 47 | 4 | 35 | 83 | 47 | 7 | 38 | 85 | 59 | 42 | 11 | 1 | | 61 | 18 | 1 |
| TOTAL nagé | 90 | 225 | 14 | | 109 | 400 | 93 | 4 | 92 | 375 | 96 | 8 | 117 | 429 | 175 | 98 | 14 | 1 | | 213 | 27 | 1 |
| 10 ans | 17 | 84 | 53 | 10 | 23 | 88 | 69 | 22 | 19 | 87 | 76 | 29 | 25 | 90 | 81 | 74 | 54 | 9 | | 76 | 64 | 9 |
| TOTAL nagé | 59 | 394 | 117 | 10 | 65 | 494 | 270 | 26 | 54 | 486 | 257 | 38 | 72 | 572 | 340 | 237 | 107 | 11 | | 341 | 144 | 13 |
| 11 ans | 16 | 89 | 72 | 32 | 19 | 89 | 84 | 53 | 14 | 88 | 83 | 49 | 21 | 93 | 87 | 79 | 72 | 34 | 2 | 78 | 76 | 35 |
| TOTAL nagé | 51 | 454 | 213 | 40 | 53 | 518 | 350 | 91 | 45 | 510 | 348 | 87 | 62 | 619 | 418 | 304 | 187 | 42 | 2 | 355 | 254 | 39 |

Nombre de départements proposant une épreuve comparativement au nombre de fois où cette épreuve est nagée par tranche d'âge (Etude 2010)

Comment lire ce tableau: Pour les 9 ans et moins, nous constatons que 32 départements proposent le 25m Pap. Cette épreuve a été proposée 90 fois au total au sein de ces 32 départements.

Ce tableau nous aide à interpréter la pratique des départements au regard des programmes d'épreuves qu'ils proposent. Par exemple, seuls 49 départements (sur 90) ont proposé un 200m brasse dames à 11 ans. Au contraire, on constate que les épreuves du natathlon sont fortement pratiquées avec un an d'avance. Cela peut apparaître comme une stratégie de préparation.

Les exigences imposées par le Natathlon semblent avoir une incidence sur l'organisation des épreuves dans les départements.

| Messieurs | 25 Pap | 50 Pap | 100 Pap | 200 Pap | 25 D | 50 D | 100 D | 200 D | 25 Br | 50 Br | 100 Br | 200 Br | 25 NL | 50 NL | 100 NL | 200 NL | 400 NL | 800 NL | 1500 NL | 100 4N | 200 4N | 400 4N |
|-----------------------|-----------|------------|------------|-----------|------------|------------|------------|-----------|-----------|------------|------------|-----------|------------|------------|------------|------------|------------|-----------|-----------|------------|------------|-----------|
| 9 ans et moins | 31 | 65 | 11 | | 40 | 82 | 43 | 3 | 35 | 80 | 37 | 6 | 38 | 85 | 54 | 38 | 12 | 2 | 1 | 63 | 15 | 1 |
| TOTAL nagé | 88 | 210 | 12 | | 110 | 378 | 88 | 3 | 96 | 356 | 84 | 6 | 120 | 428 | 189 | 89 | 16 | 4 | 1 | 211 | 21 | 1 |
| 10 ans | 16 | 84 | 37 | 8 | 22 | 88 | 68 | 25 | 17 | 86 | 73 | 21 | 23 | 90 | 78 | 70 | 47 | 4 | 2 | 73 | 52 | 7 |
| TOTAL nagé | 55 | 380 | 90 | 8 | 56 | 477 | 233 | 31 | 41 | 467 | 238 | 27 | 65 | 562 | 322 | 227 | 100 | 5 | 2 | 320 | 133 | 8 |
| 11 ans | 17 | 87 | 64 | 24 | 19 | 89 | 83 | 52 | 12 | 87 | 81 | 47 | 19 | 91 | 85 | 79 | 72 | 11 | 18 | 78 | 71 | 28 |
| TOTAL nagé | 52 | 433 | 191 | 31 | 55 | 500 | 325 | 79 | 36 | 495 | 321 | 79 | 53 | 594 | 386 | 281 | 177 | 14 | 20 | 352 | 241 | 34 |

Nombre de départements proposant une épreuve comparativement au nombre de fois où cette épreuve est nagée par tranche d'âge (Etude 2010)

Le tableau ci contre, nous donne plusieurs éléments de compréhension du fonctionnement des départements.

Comment lire ce tableau: pour les 9 ans et moins, 15 départements pour les dames et 16 pour les hommes proposent moins de 4 épreuves. En revanche nous constatons que pour la même tranche d'âge 75% des départements proposent de 11 à 12 épreuves différentes.

Cela paraît invraisemblable! Nous pourrions interroger ces départements sur l'importance de la compétition dans la recherche de plaisir et dans le processus d'apprentissage.

| | Dames | | | Hommes | | |
|---|------------|--------|--------|------------|--------|--------|
| | 9 et moins | 10 ans | 11 ans | 9 et moins | 10 ans | 11 ans |
| 75 % des départements | 11,75 | 14 | 16 | 11 | 13 | 15 |
| Nbre max d'épreuves possibles | 20 | 21 | 22 | 21 | 22 | 22 |
| nbre départements concernés | 90 | 95 | 95 | 88 | 94 | 94 |
| Nbre de dép proposant moins de 4 épreuves | 15 | 9 | 2 | 16 | 11 | 3 |
| Nbre de dép proposant plus de 14 épreuves | 8 | 27 | 51 | 10 | 17 | 44 |

Tableau récapitulatif de l'analyse des épreuves proposées par département

| DAMES | 25 | 50 | 100 | 200 | 400 | 800 | 1500 |
|-----------------------|------------|-------------|-------------|------------|------------|-----------|----------|
| 9 ans et moins | 47 | 88 | 76 | 47 | 12 | 1 | |
| TOTAL nagé | 409 | 1426 | 591 | 137 | 15 | 1 | |
| 10 ans | 31 | 90 | 90 | 79 | 55 | 9 | |
| TOTAL nagé | 250 | 1948 | 1330 | 455 | 120 | 11 | |
| 11 ans | 27 | 93 | 93 | 86 | 76 | 34 | 2 |
| TOTAL nagé | 211 | 2100 | 1684 | 776 | 226 | 42 | 2 |

Nombre de départements proposant une distance comparativement au nombre de fois où cette distance est nagée par tranche d'âge (Etude 2010)

| MESSIEURS | 25 | 50 | 100 | 200 | 400 | 800 | 1500 |
|-----------------------|------------|-------------|-------------|------------|------------|-----------|-----------|
| 9 ans et moins | 47 | 86 | 74 | 42 | 13 | 2 | 1 |
| TOTAL nagé | 413 | 1375 | 584 | 119 | 17 | 4 | 1 |
| 10 ans | 28 | 91 | 87 | 75 | 49 | 4 | 2 |
| TOTAL nagé | 217 | 1884 | 1198 | 426 | 108 | 5 | 2 |
| 11 ans | 25 | 91 | 92 | 86 | 76 | 11 | 18 |
| TOTAL nagé | 196 | 2023 | 1575 | 711 | 211 | 14 | 20 |

Document réalisé par Laurent GUIVARC'H CTN Natation Course

| | Dames | | | Hommes | | |
|--|------------|--------|--------|------------|--------|--------|
| | 9 et moins | 10 ans | 11 ans | 9 et moins | 10 ans | 11 ans |
| 75 % des départements proposent...distances | 4 | 5 | 5 | 4 | 4 | 5 |
| Nbre max de distances possibles | 6 | 7 | 7 | 7 | 7 | 7 |
| nbre départements concernés | 90 | 95 | 95 | 88 | 94 | 94 |
| Nbre de dép proposant moins de 2 distances | 29 | 13 | 8 | 26 | 14 | 8 |
| Nbre de dép proposant toutes les distances | 1 | 0 | 1 | 1 | 0 | 1 |

Tableau récapitulatif de la l'analyse des distances proposées par département

Ces tableaux nous renseignent sur le nombre de distances proposées dans le programme sportif départemental. Ainsi nous observons que l'ensemble des départements proposent des distances allant du 25m au 200m. En revanche, ils sont moins nombreux à proposer des distances de 400m et plus. Par ailleurs, le tableau ci dessus nous montre que près d'un tiers des départements propose seulement deux distances différentes aux nageurs âgés de 9 ans et moins.

Ce manque de distances variées pourrait avoir un effet négatif sur une bonne préparation du nageur associant «nager vite» et «nager longtemps».

Analyse des structures

Cette partie de l'analyse doit nous permettre d'avoir une vision territorialisée de nos structures. Nous avons souvent une idée subjective de cette vision que nous allons tenter de clarifier.

Nous commencerons par une observation des compétitions nationales, puis des classements en fonction du niveau de série, et nous terminerons par une observation des collectifs internationaux.

| | 2001 | 2002 | 2003 | 2004 | 2005 | 2006 | 2007 | 2008 | 2009 | 2010 |
|-----------------------------|------|------|------|------|------|------|------|------|------|------|
| clubs Natathlon | | 282 | 303 | 288 | 189 | 232 | 227 | 236 | 177 | 182 |
| Total nageur | | 784 | 886 | 837 | 354 | 470 | 457 | 453 | 311 | 310 |
| clubs France Minimes | 194 | 203 | 210 | 203 | 289 | 302 | 305 | 344 | 270 | 260 |
| Total nageur | 378 | 407 | 439 | 416 | 692 | 687 | 704 | 813 | 649 | 645 |
| clubs France Cadets | 195 | 205 | 209 | 213 | 218 | 238 | 246 | 263 | 204 | 198 |
| Total nageur | 487 | 488 | 522 | 541 | 470 | 537 | 530 | 579 | 422 | 444 |
| clubs France Elite | 139 | 133 | 148 | 153 | 152 | 144 | 131 | 132 | 133 | 125 |

Nombre de structures par championnats en fonction du nombre de nageurs engagés.

Ce tableau nous permet de valider un constat que nous faisons tous: le nombre de structures diminue plus vite que le nombre de nageurs. Il semble que les nageurs se regroupent de plus en plus au sein de structures plus importantes et plus à même de répondre aux conditions d'un projet sportif de haut niveau.

Toutefois, ce constat doit nous alerter car ce regroupement risque de limiter le tissage créé auparavant et qui permettait une bonne diffusion des savoirs.

| | Natathlon | France Minimes | France Cadets | France Elite |
|--|-----------|----------------|---------------|--------------|
| 75% des clubs sont présent au moins ...saisons. | 5 | 6 | 6 | 6 |
| Nbre saisons étudiées | 9 | 10 | 10 | 10 |
| nbre de clubs concernés sur la durée de l'étude | 627 | 654 | 547 | 324 |
| Nbre de clubs a avoir eu au moins un nageur classé pendant une à deux saisons. | 282 | 277 | 224 | 130 |
| Nbre de clubs a avoir eu au moins un nageur classé pendant plus de «75%» saisons | 170 | 179 | 151 | 103 |
| Nbre de clubs a avoir eu au moins un nageur classé pendant toute l'étude. | 19 | 37 | 37 | 46 |

Tableau récapitulatif retraçant le fonctionnement des structures sur la durée de l'étude.

Ce tableau nous permet de croiser les données sur les 4 grands rendez vous nationaux de la saison sportive.

Ainsi, nous constatons que les clubs sont plus «volatiles» dans leur participation au Natathlon (seuls 19 clubs ont eu au moins un nageur par an pendant 9 ans sur les 627 clubs participants, alors que 46 clubs ont participé aux France Elite sur l'ensemble des 10 saisons contre 324 clubs participants).

Nous remarquons ainsi que le turn over pour l'accès à un championnat de France Elite est restreint. Seuls quelques clubs semblent avoir les capacités d'offrir les conditions nécessaires pour produire une performance de niveau national.

En revanche, concernant l'observation des trois autres championnats, le turn over est important avec près d'un tiers des clubs participant pendant seulement 1 à 2 saisons sur la période étudiée. Cela nous permet d'insister sur le fait de continuer à donner la possibilité, pour ces structures, d'exister à ce niveau sans avoir un système trop fermé dans l'accès à la compétition.

| | 2005 | 2006 | 2007 | 2009 | 2010 |
|--------------|-------|-------|-------|-------|-------|
| SN | 90 | 93 | 94 | 56 | 57 |
| TOTAL | 262 | 262 | 282 | 172 | 137 |
| JN | 150 | 142 | 154 | 107 | 95 |
| TOTAL | 314 | 306 | 353 | 217 | 227 |
| CN | 201 | 231 | 232 | 125 | 117 |
| TOTAL | 395 | 461 | 491 | 240 | 239 |
| MN | 154 | 179 | 134 | 88 | 132 |
| TOTAL | 261 | 300 | 193 | 127 | 245 |
| INTER | 480 | 510 | 487 | 380 | 303 |
| TOTAL | 1725 | 1874 | 1700 | 1255 | 751 |
| REG | | | 642 | 590 | 576 |
| TOTAL | | | 2762 | 2366 | 2495 |
| DEP | | | 845 | 803 | 682 |
| TOTAL | | | 6365 | 4005 | 4034 |
| NCL | 981 | 989 | 1004 | 1087 | 1104 |
| TOTAL | 28364 | 28725 | 30031 | 51723 | 70304 |

Nombre de clubs ayant un nageur de série en fonction de la saison et du nombre de nageur.

| | SN | JN | CN | MN | INTER | REG | DEP | NCL |
|--|-----|-----|-----|-----|-------|-----|-----|------|
| 75 % des clubs ont eu un nageur de ce niveau pendant.... saisons | 3,5 | 3 | 3 | 3 | 5 | 3 | 3 | 7 |
| Nbre saisons étudiées | 5 | 5 | 5 | 5 | 5 | 3 | 3 | 7 |
| nbre de clubs concernés sur la durée de l'étude | 159 | 270 | 378 | 320 | 686 | 766 | 914 | 1272 |
| Nbre de clubs ayant eu un nageur de ce niveau sur une seule saison. | 61 | 108 | 121 | 139 | 130 | 172 | 125 | 86 |
| Nbre de clubs ayant eu un nageur de ce niveau sur toute la durée de l'étude. | 28 | 43 | 46 | 25 | 192 | 448 | 627 | 743 |

Tableau récapitulatif sur la répartition des nageurs de série au sein des structures.

Ces deux tableaux confirment le constat que nous avons fait précédemment, le nombre de structures diminue, nous pouvons parler d'un «resserrement» de l'élite.

Si nous regardons le tableau ci dessous, nous remarquons que sur les 159 clubs a avoir eu au moins un nageur de série SN, 61 l'ont eu qu'une seule saison soit près de la moitié.

*Cette observation peut avoir plusieurs interprétations:
D'une part certains nageurs changent souvent de clubs à la recherche de finances oubliant parfois la nécessité de s'inscrire (et de se laisser du temps) dans un projet stable pour réussir;
d'autre part, les nageurs ont beaucoup de difficultés à rester à ce niveau.*

Evolution du nombre de clubs ayant un nageur appartenant à un collectif international en fonction du nombre de nageurs concernés entre 2004 et 2010

| | 2004 | 2005 | 2006 | 2007 | 2008 | 2009 | 2010 | Nbre Total structures concernées |
|-----------------|------|------|------|------|------|------|------|----------------------------------|
| collectif jeune | 105 | 85 | 97 | 102 | 109 | 93 | 57 | 229 |
| Total nageur | 175 | 146 | 162 | 199 | 218 | 159 | 114 | |
| collectif TC | 18 | 23 | 32 | 38 | 38 | 24 | 16 | 57 |
| Total nageur | 36 | 41 | 62 | 81 | 91 | 55 | 36 | |

| France Elite | 2001 | 2002 | 2003 | 2004 | 2005 | 2006 | 2007 | 2008 | 2009 | 2010 | Total structures concernées. |
|-----------------|------|------|------|------|------|------|------|------|------|------|------------------------------|
| Nbre de clubs | 139 | 133 | 148 | 153 | 152 | 144 | 131 | 132 | 133 | 125 | 324 |
| Nbre de nageurs | 464 | 463 | 532 | 543 | 514 | 488 | 474 | 472 | 448 | 483 | |

Evolution du nombre de clubs en fonction du nombre de nageurs entre 2001 et 2010

| | collectif jeune | collectif TC | France Elite |
|--|-----------------|--------------|--------------|
| 75 % des clubs étudiés ont eu un nageur de collectif pendant... saisons | 4 | 5 | 6 |
| Nbre de saisons étudiées | 7 | 7 | 10 |
| Nbre de clubs concernés sur la période d'étude | 229 | 57 | 324 |
| Nbre de clubs a avoir eu au moins un nageur classé pendant une seule saison. | 81 | 12 | 79 |
| Nbre de clubs a avoir eu au moins un nageur classé pendant plus de «75%» | 71 | 18 | 103 |
| Nbre de clubs a avoir eu au moins un nageur classé pendant toute l'étude. | 14 | 5 | 46 |

Tableau récapitulatif sur la répartition des nageurs de collectifs et/ou participant aux championnats de France.

Focus II sur la pratique des départements

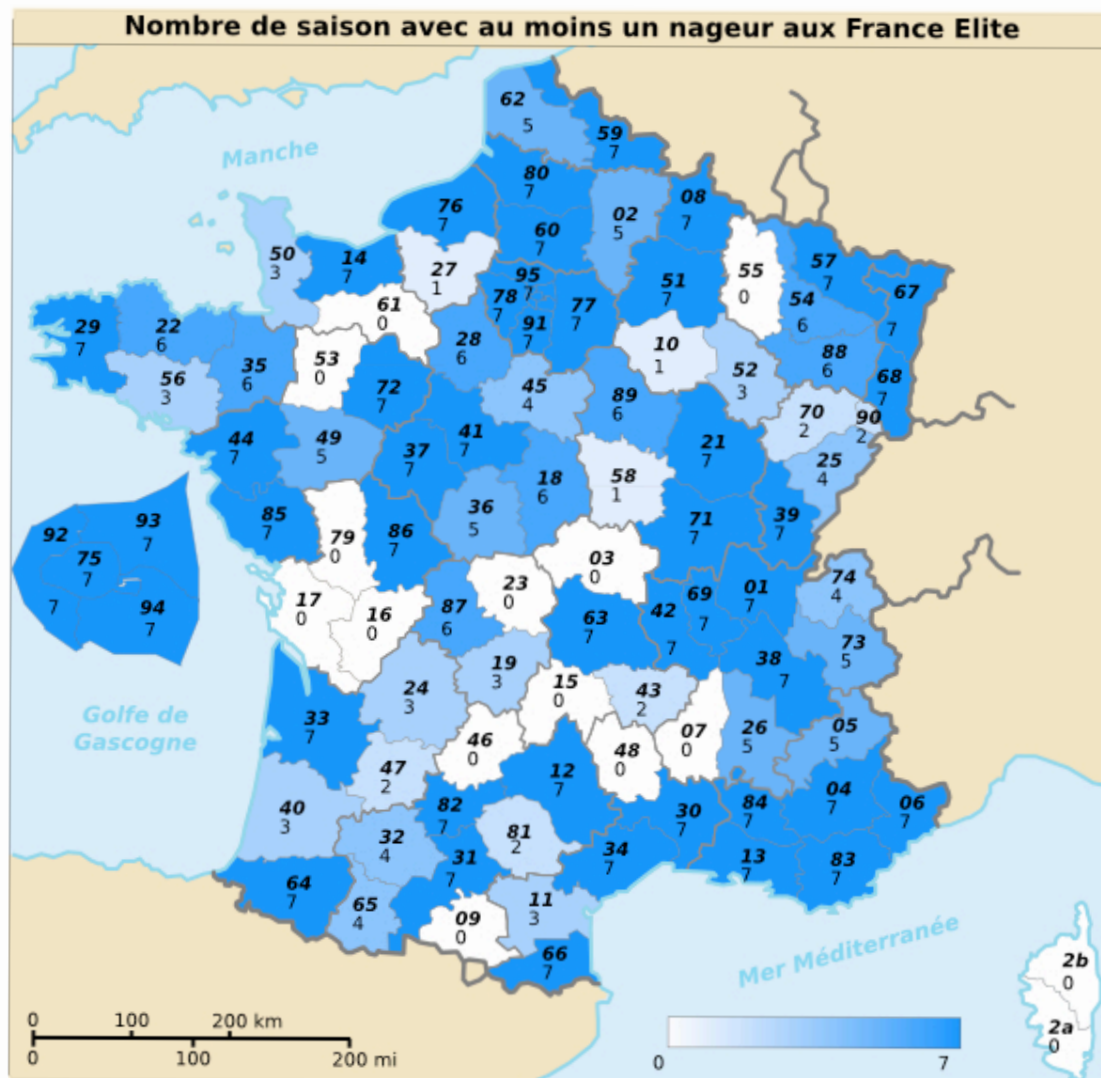

Comment lire cette carte et les suivantes:

Pour le département du Morbihan, pendant 3 saisons sur les 7 que compte la durée de l'étude, il y a eu au moins un nageur de niveau «France Elite».

Cette façon de cartographier nous permet d'observer la solidité des départements, leur constance en fonction du niveau de pratique (étude réalisée sur 7 saisons consécutives).
En effet, cette stabilité dans le haut niveau semble être un élément important du développement d'une «culture du haut niveau».

Avec l'aide de ces cartes, nous visualisons un peu mieux de véritables «déserts» en matière de haut niveau.

Nombre de saison où nous observons un nageur de collectif TC

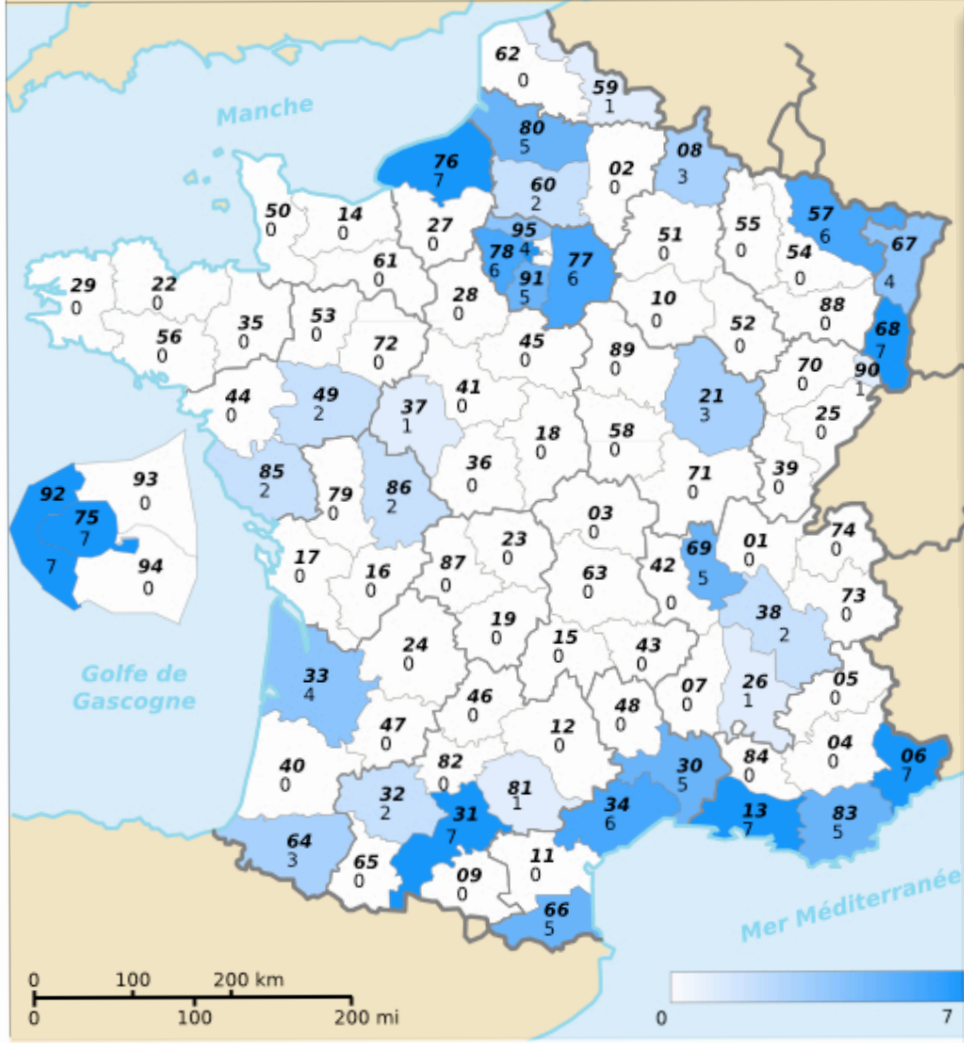

Nombre de saison avec au moins un nageur appartenant au collectif jeune

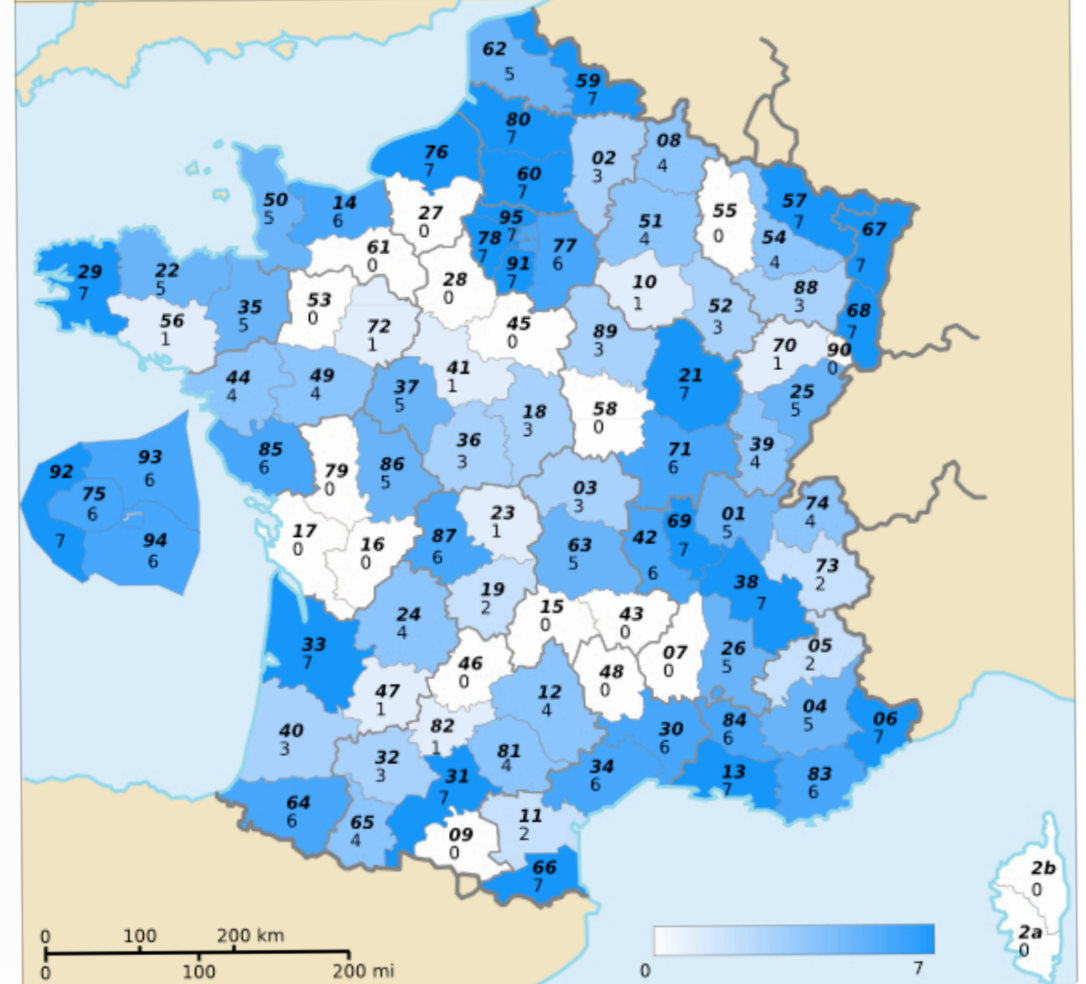

Analyses des niveaux de performances

| Evolution des performances du 50è Français par épreuve. | | | | | |
|---|---------|---------|---------|---------|---------|
| Dames | 2006 | 2007 | 2008 | 2009 | 2010 |
| 50 Nage Libre | 0,2768 | 0,2765 | 0,2744 | 0,2718 | 0,2731 |
| 100 Nage Libre | 0,5971 | 0,5948 | 0,5903 | 0,5844 | 0,588 |
| 200 Nage Libre | 2,0874 | 2,0723 | 2,0645 | 2,0668 | 2,0761 |
| 400 Nage Libre | 4,3126 | 4,2914 | 4,289 | 4,2888 | 4,2877 |
| 800 Nage Libre | 9,2732 | 9,1616 | 9,1362 | 9,1652 | 9,1847 |
| 1500 Nage Libre | 24,0026 | 23,0463 | 20,5039 | 23,3459 | 21,0928 |
| 50 Dos | 0,321 | 0,3205 | 0,3206 | 0,3158 | 0,3145 |
| 100 Dos | 1,0841 | 1,0843 | 1,0794 | 1,0737 | 1,0758 |
| 200 Dos | 2,294 | 2,2817 | 2,2635 | 2,2584 | 2,2625 |
| 50 Brasse | 0,3511 | 0,35 | 0,3513 | 0,3496 | 0,3508 |
| 100 Brasse | 1,1709 | 1,1673 | 1,1646 | 1,1618 | 1,1627 |
| 200 Brasse | 2,472 | 2,4623 | 2,4516 | 2,4472 | 2,4508 |
| 50 Papillon | 0,2978 | 0,2958 | 0,2946 | 0,291 | 0,2914 |
| 100 Papillon | 1,0644 | 1,0582 | 1,0525 | 1,0475 | 1,0481 |
| 200 Papillon | 2,2985 | 2,2798 | 2,2652 | 2,2509 | 2,263 |
| 200 4 Nages | 2,2765 | 2,2693 | 2,2548 | 2,2541 | 2,2711 |
| 400 4 Nages | 5,159 | 5,1438 | 5,1034 | 5,1258 | 5,1284 |

| Evolution des performances du 50è Français par épreuve. | | | | | |
|---|---------|--------|---------|---------|---------|
| Messieurs | 2006 | 2007 | 2008 | 2009 | 2010 |
| 50 Nage Libre | 0,2425 | 0,2418 | 0,2417 | 0,2382 | 0,2402 |
| 100 Nage Libre | 0,5295 | 0,5258 | 0,5247 | 0,5184 | 0,5236 |
| 200 Nage Libre | 1,5636 | 1,5511 | 1,5484 | 1,5409 | 1,545 |
| 400 Nage Libre | 4,0828 | 4,0641 | 4,0544 | 4,0478 | 4,0561 |
| 800 Nage Libre | 8,4571 | 8,4456 | 8,4123 | 9,2746 | 8,5484 |
| 1500 Nage Libre | 16,4902 | 16,375 | 16,3056 | 16,2367 | 16,2797 |
| 50 Dos | 0,2839 | 0,2821 | 0,2832 | 0,2807 | 0,2787 |
| 100 Dos | 1,011 | 1,0051 | 1,0046 | 1,0029 | 0,5978 |
| 200 Dos | 2,1298 | 2,1117 | 2,1149 | 2,111 | 2,1062 |
| 50 Brasse | 0,3049 | 0,3042 | 0,3056 | 0,302 | 0,3035 |
| 100 Brasse | 1,0722 | 1,0724 | 1,0707 | 1,0667 | 1,0718 |
| 200 Brasse | 2,2787 | 2,274 | 2,2807 | 2,2615 | 2,2764 |
| 50 Papillon | 0,2599 | 0,2587 | 0,2591 | 0,2543 | 0,2574 |
| 100 Papillon | 0,5777 | 0,5764 | 0,5716 | 0,5645 | 0,5737 |
| 200 Papillon | 2,1113 | 2,1079 | 2,0994 | 2,0823 | 2,0993 |
| 200 4 Nages | 2,1304 | 2,1214 | 2,1108 | 2,1031 | 2,1075 |
| 400 4 Nages | 4,4686 | 4,4563 | 4,44 | 4,4244 | 4,4312 |

A l'aide de ces tableaux, nous constatons que l'année 2009 (année «combinaison») reste fortement marquée, néanmoins les écarts de performances semblent se combler rapidement.

| Evolution des performances du 100 ^è Français par épreuve. | | | | | |
|--|--------|--------|--------|--------|--------|
| Dames | 2006 | 2007 | 2008 | 2009 | 2010 |
| 50 Nage Libre | 0,2827 | 0,2817 | 0,2806 | 0,2773 | 0,2791 |
| 100 Nage Libre | 1,0094 | 1,0057 | 1,0022 | 0,5965 | 0,5999 |
| 200 Nage Libre | 2,1174 | 2,1116 | 2,1024 | 2,0961 | 2,0978 |
| 400 Nage Libre | 4,3959 | 4,3817 | 4,356 | 4,3526 | 4,3554 |
| 800 Nage Libre | 9,4252 | 9,3829 | 9,2928 | 9,3252 | 9,3113 |
| 1500 Nage Libre | | | | | |
| 50 Dos | 0,3297 | 0,3297 | 0,3265 | 0,3253 | 0,3249 |
| 100 Dos | 1,105 | 1,104 | 1,1011 | 1,095 | 1,0937 |
| 200 Dos | 2,3361 | 2,3264 | 2,3173 | 2,3122 | 2,3087 |
| 50 Brasse | 0,3609 | 0,3614 | 0,3621 | 0,3599 | 0,3598 |
| 100 Brasse | 1,1927 | 1,1917 | 1,1887 | 1,1881 | 1,1898 |
| 200 Brasse | 2,5254 | 2,521 | 2,5055 | 2,5052 | 2,5096 |
| 50 Papillon | 0,3046 | 0,3032 | 0,3008 | 0,2984 | 0,2995 |
| 100 Papillon | 1,0849 | 1,0783 | 1,0735 | 1,0661 | 1,069 |
| 200 Papillon | 2,4 | 2,3754 | 2,3492 | 2,335 | 2,3331 |
| 200 4 Nages | 2,3211 | 2,3199 | 2,3015 | 2,2918 | 2,2999 |
| 400 4 Nages | 5,2599 | 5,2359 | 5,2254 | 5,2135 | 5,2115 |

| Evolution des performances du 100 ^è Français par épreuve. | | | | | |
|--|---------|---------|---------|---------|---------|
| Messieurs | 2006 | 2007 | 2008 | 2009 | 2010 |
| 50 Nage Libre | 0,2472 | 0,246 | 0,2456 | 0,2435 | 0,2456 |
| 100 Nage Libre | 0,539 | 0,535 | 0,5331 | 0,5293 | 0,5349 |
| 200 Nage Libre | 1,5855 | 1,5746 | 1,5728 | 1,5616 | 1,5723 |
| 400 Nage Libre | 4,1466 | 4,1335 | 4,1126 | 4,0957 | 4,1108 |
| 800 Nage Libre | 9,0709 | 9,0488 | 8,5416 | 10,593 | 9,3211 |
| 1500 Nage Libre | 17,1556 | 17,0387 | 16,5972 | 16,5204 | 16,5527 |
| 50 Dos | 0,2899 | 0,2903 | 0,2904 | 0,2885 | 0,2871 |
| 100 Dos | 1,026 | 1,0223 | 1,0219 | 1,0225 | 1,0174 |
| 200 Dos | 2,1739 | 2,1623 | 2,1644 | 2,1592 | 2,1406 |
| 50 Brasse | 0,3124 | 0,3118 | 0,3133 | 0,3106 | 0,3137 |
| 100 Brasse | 1,0915 | 1,0908 | 1,0899 | 1,0869 | 1,0967 |
| 200 Brasse | 2,33 | 2,3214 | 2,3261 | 2,3252 | 2,3432 |
| 50 Papillon | 0,2647 | 0,2643 | 0,2637 | 0,2608 | 0,263 |
| 100 Papillon | 0,5924 | 0,5893 | 0,5848 | 0,5808 | 0,5874 |
| 200 Papillon | 2,151 | 2,1508 | 2,1441 | 2,128 | 2,1465 |
| 200 4 Nages | 2,1602 | 2,1561 | 2,1418 | 2,1328 | 2,1494 |
| 400 4 Nages | 4,5536 | 4,533 | 4,515 | 4,5117 | 4,5108 |

| | | 2000 | 2002 | 2003 | 2004 | 2005 | 2006 | 2007 | 2008 | 2009 | 2010 |
|---------------|-----------|------|------|------|------|------|------|------|------|------|------|
| France Elite | Dames | 157 | 330 | 340 | 364 | 408 | 500 | 584 | 641 | 748 | 685 |
| | Messieurs | 216 | 456 | 476 | 504 | 515 | 524 | 636 | 703 | 907 | 744 |
| France Cadet | Dames | 337 | 838 | 883 | 962 | 1045 | 1178 | 1400 | 1517 | 1722 | 1826 |
| | Messieurs | 306 | 1333 | 1369 | 1313 | 1397 | 1555 | 1639 | 1872 | 2285 | 1934 |
| France Minime | Dames | 322 | 1143 | 1236 | 1227 | 1471 | 1648 | 1812 | 2123 | 2555 | 2565 |
| | Messieurs | 365 | 1364 | 1639 | 1566 | 1809 | 1992 | 2444 | 2533 | 2810 | 2672 |

Dans ce tableau, nous constatons que les exigences mises en place semblent orienter les nageurs vers une progression des performances généralisée. Nous avons utilisé les grilles 2010 comme point de référence.

Cette progression constante pourrait nous amener à réévaluer des grilles chaque année afin d'affiner au mieux cette amélioration des performances en imposant une progression plus linéaire et non une réalité «brutale» à chaque début d'olympiade.

Evolution du nombre de performances de niveau national réalisées en séries en fonction du championnat et des saisons.

Dans les tableaux qui vont suivre, nous allons pouvoir observer le rapport correspondant à la progression entre la série et la finale pour chaque championnat. Cette analyse peut s'observer sous deux angles:

La progression en finale peut être le signe d'une bonne capacité à se surpasser en situation de finale, en situation de confrontation. Cependant, l'absence de progression entre les séries et les finales n'est pas forcément un mauvais indicateur. En effet, lorsque la confrontation est importante, cela amène le nageur à se surpasser dès les séries ce qui peut parfois entraîner une incapacité à faire mieux en finale.

| Dames | 2000 | 2001 | 2002 | 2003 | 2004 | 2005 | 2006 | 2007 | 2008 | 2009 | 2010 | MOYENNE |
|----------------|---------|---------|---------|---------|---------|---------|---------|---------|---------|---------|---------|---------|
| MOYENNE Min | 80,00 % | 76,70 % | 75,80 % | 78,30 % | 82,50 % | 82,00 % | 77,30 % | 78,10 % | 78,10 % | 77,50 % | 75,80 % | 78,30 % |
| MOYENNE Cadets | 83,30 % | | 84,20 % | 85,00 % | 85,80 % | 87,50 % | 80,00 % | 83,30 % | 82,50 % | 76,70 % | 79,20 % | 82,70 % |
| MOYENNE Elite | 82,70 % | 76,90 % | 75,80 % | 69,10 % | 72,70 % | 75,00 % | 70,00 % | 79,20 % | 83,70 % | 83,30 % | 72,50 % | 76,20 % |

Evolution du rapport entre le temps réalisé en série et le temps réalisé en finale en fonction du championnat et de l'année

| Messieurs | 2000 | 2001 | 2002 | 2003 | 2004 | 2005 | 2006 | 2007 | 2008 | 2009 | 2010 | MOYENNE |
|----------------------|---------|---------|---------|---------|---------|---------|---------|---------|---------|---------|---------|---------|
| MOYENNE Min | 67,50 % | 80,80 % | 69,20 % | 70,80 % | 72,50 % | 75,80 % | 72,70 % | 78,90 % | 74,20 % | 81,70 % | 70,80 % | 74,50 % |
| MOYENNE Cadet | 87,50 % | | 77,50 % | 81,70 % | 74,20 % | 76,70 % | 74,20 % | 72,50 % | 75,80 % | 80,00 % | 70,80 % | 76,40 % |
| MOYENNE Elite | 83,70 % | 72,10 % | 71,90 % | 63,20 % | 54,70 % | 65,80 % | 65,00 % | 67,50 % | 71,20 % | 81,70 % | 70,00 % | 69,30 % |

Evolution du rapport entre le temps réalisé en série et le temps réalisé en finale en fonction du championnat et de l'année

Nous constatons que la progression est plus difficile pour les garçons que pour les dames et plus difficile sur les championnats de France Elite que sur les autres championnats nationaux.

| | 2006 | | | 2007 | | | 2008 | | |
|------------------|---------------|--------------|----------------|---------------|--------------|----------------|---------------|--------------|----------------|
| | France Cadets | France Elite | France Minimes | France Cadets | France Elite | France Minimes | France Cadets | France Elite | France Minimes |
| Dames | 17,90 % | 7,80 % | 27,00 % | 17,40 % | 7,10 % | 27,70 % | 19,40 % | 10,00 % | 29,30 % |
| Messieurs | 28,40 % | 7,20 % | 41,40 % | 21,70 % | 6,30 % | 39,20 % | 25,80 % | 7,30 % | 41,10 % |

| | 2009 | | | | | 2010 | | | | |
|------------------|---------------|---------------|--------------|----------------|-----------|---------------|---------------|--------------|----------------|-----------|
| | France Cadets | France Jeunes | France Elite | France Minimes | France N2 | France Cadets | France Jeunes | France Elite | France Minimes | France N2 |
| Dames | 12,20 % | 15,60 % | 18,10 % | 36,20 % | 22,70 % | 13,00 % | 19,50 % | 9,30 % | 35,60 % | 17,20 % |
| Messieurs | 20,90 % | 18,50 % | 20,90 % | 50,60 % | 17,00 % | 18,20 % | 21,30 % | 6,80 % | 51,80 % | 14,50 % |

Evolution du taux de réussite par championnat en fonction du sexe et des saisons.

Le taux de réussite traduit la capacité d'un nageur à réaliser son record personnel le jour «J».

| Dames | 2009 | 2010 |
|--|----------------|----------------|
| MOYENNE SAISON | 48,20 % | 57,60 % |
| Championnats de France Cadets | 45,90 % | 47,10 % |
| Championnats de France des Jeunes | 42,00 % | 56,00 % |
| Championnats de France Elite en grand bassin | 53,40 % | 69,30 % |
| Championnats de France Minimes | 54,10 % | 61,80 % |
| Championnats de France N2 | 42,70 % | 51,30 % |
| | | |
| Messieurs | 2009 | 2010 |
| MOYENNE SAISON | 55,90 % | 58,30 % |
| Championnats de France Cadets | 49,00 % | 55,30 % |
| Championnats de France des Jeunes | 49,20 % | 67,30 % |
| Championnats de France Elite en grand bassin | 63,20 % | 71,80 % |
| Championnats de France Minimes | 63,60 % | 44,70 % |
| Championnats de France N2 | 51,00 % | 60,60 % |
| MOYENNE GENERALE | 52,10 % | 57,90 % |

Evolution de la progression entre le temps de qualification du meeting et le championnat concerné en fonction de la saison et du sexe

Comment lire ce tableau:

Sur les championnats de France cadets dames, 45,90% des dames avaient amélioré leur performance du meeting qualificatif.

Cet indicateur, le taux de réussite, est très important, notamment chez les jeunes. Le fait de «battre son meilleur temps» est la première évaluation objectivable chez les nageurs. Il faut donc y accorder beaucoup d'attention car cet indicateur est directement relié à la motivation intrinsèque et donc à la poursuite de l'activité.

A travers la lecture de ces tableaux, nous remarquons que la démultiplication des évènements nationaux et des meetings n'ont pas eu le même impact en fonction des catégories. En effet, il semble que cette nouvelle organisation a été bénéfique pour les minimes comparativement aux cadets.

Toutefois, nous devons rester prudents sur ce type d'interprétation car nous ne savons pas si la progression générale des minimes concernent ceux qui participaient aux France Jeunes et aux N2. En fait, cette progression pourrait aussi être le fruit des minimes ayant pris le temps de se préparer pour la compétition terminale avec l'envie et l'impatience qui les caractérisent. Au final, cela donne de meilleurs résultats.

Conclusion

Vous pouvez constater que le nombre d'analyses est important et dense. La prochaine commission devrait nous permettre de débattre des observations que nous aurons tous fait de ces données. En effet, comme convenu, nous n'avons pas détaillé tous les tableaux afin de ne pas imposer notre point de vue à l'ensemble de la commission.

Ainsi, nous pourrons tous apporter la richesse de nos diversités dans l'analyse critique de ces données.

La suite donnée à ce travail pourrait être la suivante: si le temps de travail le permet, nous devrions pouvoir proposer à chacun des présidents de commission sportive régionale une petite cartographie et analyse des pratiques de chaque région afin d'enrichir les débats de la réunion du mois de mai. L'objectif d'un tel travail doit permettre la mise en oeuvre de politiques sportives différenciées en fonction des caractéristiques des départements dans une même région.



DEPARTEMENT NATATION COURSE

Synthèse des questionnaires envoyés aux régions.

INTRODUCTION

Ce document tente de rassembler avec cohérence l'ensemble des données mentionnées dans les réponses aux questionnaires. La qualité des retours est très variable en fonction des régions. Nous constatons un faible taux de retour pour un document de préparation à une réunion future.

A travers les réponses, vous trouverez plusieurs informations intéressantes qui mériteront notre attention dans nos réflexions sur le futur projet 2013-2016. Toutefois, vous constaterez que nous avons volontairement laissé le texte brut pour éviter de traiter les données et leur attribuer une dimension subjective.

Question 1: Qu'attendez-vous de cette réunion ?

D'un point de vue général, les réponses apportées à cette première question semblent empreintes de beaucoup de désillusions de la part des acteurs régionaux. Souvent ces désillusions passent par une lutte des «petits» face aux «grands». Ils demandent la prise en compte des besoins régionaux.

Pourtant, d'autres ont une vision plus active de cette réunion avec des propositions formalisées:

- * Partage des réflexions entre les régions.
- * Présenter une synthèse des différents plans sportifs régionaux.
- * Débat sur ce que peut apporter une région à la FFN et inversement.
- * Souhait de prise en compte des demandes des régions si il y a consensus entre plusieurs d'entre elles.
- * Connaître les objectifs 2013-2016 de la fédération.
- * Partager une réflexion différenciée entre la natation Elite et la natation de «masse».
- * Proposer de nouveaux objectifs pour les régions, départements,...
- * Volonté d'harmonisation des calendriers du niveau national au niveau départemental en tenant compte des zones de vacances.
- * Un point sur la labellisation des clubs.

Question 2: Quels messages souhaitez-vous faire passer ?

Dans l'ensemble des réponses, les interlocuteurs émettent le souhait d'être entendu contrairement à l'impression généralisée d'être absent du fonctionnement fédéral.

Voici les réponses relevées:

- * Apprendre à écouter la base.
- * Connaître le plus rapidement possible, le programme sportif de la prochaine olympiade ainsi que les nouvelles grilles de temps pour préparer au plus tôt les prochaines saisons.
- * La Fédération doit prendre conscience que les clubs et les comités ont de plus en plus de problèmes matériels pour organiser des compétitions.
- * Proposition d'une meilleure régulation des meetings ou d'un retour aux circuits par niveaux
- * Mettre les nageurs dans les meilleures conditions possibles pour réaliser des performances
- * Faire une passerelle entre les niveaux régional et interrégional.
- * Relancer les clubs d'été avec des passerelles pour favoriser la dynamique de la pratique sportive estivale.
- * Tous les niveaux trouvent-ils leur intérêt dans le programme actuel?
- * Etablir un programme fédéral stable et cohérent pour l'olympiade.
- * Demande d'une action de communication sur les bienfaits du sport par les sportifs de haut niveau.

Question 3: Quelles sont les actions proposées pour les nageurs âgés de 12 à 25 ans et plus, au niveau de vos départements ? au niveau de la région ?

Pour faciliter notre lecture, nous avons réorganisé les réponses par catégorie:

Avenirs et Poussins:

- * Sélection de poussins pour participer à des meetings.
- * Compétition avec des étapes et une finale.
- * Compétition par équipe.

12-13 ans

De nombreuses régions nous informent qu'elles ont délégué cette partie aux départements. De même pour les avènements poussins, donc nous avons peu de retours pertinents.

- * Mise en place de stage pour préparer la coupe des départements. Ils font des regroupements plusieurs fois dans l'année avec des thèmes de travail (PPG, vidéo) ce qui en fait un support de formation pour les entraîneurs et les nageurs.
- * Sélection départementale pour participer à un meeting.
- * Finale départementale et/ou régionale pour le natathlon.
- * Critérium benjamin en grand bain pour préparer le natathlon.

Minimes Cadets:

- * Regroupement pour préparer la coupe de France des régions.
- * Mise en place de regroupements dès le début de saison pour réaliser des stages (en fonction des résultats aux France minimes et cadets)
- * Stage mis en place en juillet pour préparer les France et pour palier l'absence de piscines.

Nageur ayant participé aux N1:

- * Mise en place de sélection pour un meeting international de fin de saison.

Autres:

- * Championnats départementaux avec plusieurs étapes dont la finalité est qualificative pour le championnat régional de classement.
- * Meetings départementaux avec des programmes variés par étape: 50-100, 400/1500, etc.

Question 4: Quelles sont les actions proposées pour amener les jeunes (catégories avenir, poussins) à réussir la totalité des épreuves du Natathlon ?

Nous formulons la même remarque que précédemment sur les retours, de nombreuses régions ont délégué cette compétence aux départements.

Les compétitions:

- * Interclubs de différentes formes.
- * Mise en place de coupe inter-catégories (2 benjamins, 2 poussins, 2 avenir)
- * Nous retrouvons l'utilisation d'un temps de pratique (par exemple 6') en essayant de faire la plus grande distance possible.
- * Un circuit hiver et été avec une finalité à chaque fois, organisé avec toutes les spécialités.
- * Compétition avec des bonifications accordées en fonction de la qualité des parties non nagées (10" en moins si le nageur réalise des coulées au delà des 5m).

Les stages

- * Mise en place de stage régional avec des évaluations.

Les programmes

- * Pass compétition obligatoire et organisé à chaque début de journée «avenir-poussin».
- * Programme poussin avec 1/2 Natathlon
- * Utilisation de l'ancien triathlon pour les poussins.

Construction d'un programme sur deux niveaux:

- * Initiation: avec la poursuite du pass'compétition puis des rencontres avenir avec des ateliers pluridisciplinaires
- * Acquisition: compétitions avec étapes et finale.

La réglementation

Pour apprendre le respect de la réglementation, un département propose un jugement évolutif des nages à l'aide de «fiche d'infraction». Le principe est le suivant: les deux premières compétitions, le nageurs n'est pas disqualifié mais reçoit sur une fiche les infractions relevées. L'objectif est d'amener les entraîneurs et les nageurs à ne plus faire de faute.

A ce sujet, il semble que, dans certains cas, il y ait une vraie coupure entre les régions et les départements: La région accompagne t'elle le département dans la construction de sa politique sportive territoriale ?

Question 5: Mettez vous en place des programmes, des compétitions innovants ? Pour quelles années d'âge ? Quels sont les objectifs recherchés ?

Voici le détail des retours:

Ecole de natation

- * Compétition inter-écoles de natation dans la perspective d'apprendre les règles de la compétition: chambre d'appel, etc. mais pas de classement ni de temps. Valoriser les aspects festifs de la natation: relais mixte, etc.
- * Compétition interdépartementale avec des poussins 2 (équipe de 10) alliant courses individuelles, relais et une finale à l'australienne.
- * Interclubs avenir/poussins (5/5)
- * Organisation de regroupement d'évaluation des poussins.

Benjamins et plus

- * Compétition interdépartementale basée sur une sélection pour chaque département de minime à junior.
- * Compétition inter-catégories: 15 nageurs (3 poussins à 3 seniors)
- * Coupe des départements avec une équipe minime, cadet, junior.
- * 12 heures de natation.
- * Meeting avec séries sur 200m et finales sur 100m.
- * Mise en place de deux collectifs avec des actions spécifiques : «benjamins» et «minimes cadets».

Question 6 Qu'attendez-vous du prochain programme sportif fédéral pour aider au développement de la politique sportive régionale et départementale?

Remarques générales:

- * Avoir un programme cohérent et stable sur l'olympiade.
- * Diminuer le nombre de championnats nationaux.
- * Décaler les années d'âge.
- * Développer un principe de natation hiver et été pour le niveau sous national. L'idée est d'avoir une meilleure prise en compte des championnats départementaux pour accéder au niveau supérieur.
- * Prendre en compte les frais de plus en plus importants pour le déplacement des clubs.
- * Avoir des périodes adaptées en fonction du niveau de pratique (période qualificative plus longue pour le niveau infra national).
- * Reprendre la notion des séries dans l'accès à un parcours (redonne de l'importance aux départements).

Remarques spécifiques sur des catégories/des compétitions:

- * Proposer un programme de formation aux poussins car il y a beaucoup de disparités dans les clubs.
- * Supprimer les directives fédérales sur les benjamins.
- * Allonger la période de qualification du natathlon (plus de temps pour travailler)
- * Proposer deux programmes de natathlon un pour les «1ère année» et un pour les «2ème année».
- * Proposer des rencontres sous forme de match sur une distance donnée.
- * Simplifier les règles de participation aux championnats interclubs. Organiser une poule nationale.
- * Repousser les interclubs TC en troisième partie de saison.
- * Proposer un évènement terminal en juillet.
- * Alléger les contraintes du cahier des charges des meetings nationaux (chronométrage et équipement)

Remarques sur l'IDF:

- * Proposition d'éclater la région IDF: répartir les départements dans les interrégions environnantes. Créer un étage supplémentaire entre le niveau départemental et le niveau régional (en séparant l'IDF en deux).